朝鮮日報

新聞價 壹個月八拾錢 △三個月 △六個月 △壹個年 △地方必先金

廣告料 五號活字拾四字詰一行金壹圓 雜報欄內金貳圓 貳號七字詰 指定料

發行所 朝鮮日報社 京城府水標町三番地
編輯兼發行人 金東成
印刷人 金炯元

時評

饑饉救濟도禁止

×

大邱各團體의發起로饑饉同情演說會를開催하라는데當地警察署側에서는例에依하야集會의禁止를命하얏다한다 그理由는이러하다 饑饉救濟의名稱下에小作人煽動의不穩思想을鼓吹할念慮가잇다하는것과慶北地方의今年度收穫은平均四割假量은될것인즉饑饉救濟이고무엇이고그對策을講究할必要를認定치아니한다는것과또救濟이니무엇이니떠드는諸君이도로혀『헛거정』에不過하다는것을言明하얏다한다이에對하야大邱各團體의代表者는그初旨를貫徹키爲하야慶北警察部와지交涉을進行하여보겟다하는것이다 엇더튼지그所謂理由라하는것은정은것을 히다하야도다시濟度할方法은업다고하려니와 一般人民의 生活이塗炭中에잇거나말거나덤허노코高壓的으로누르기만第一로아는朝鮮의○○警察行政이야말로天下泰平

東洋拓殖會社의暴狀

×

나날이報道되는各地에서의東洋拓殖會社의暴狀은이제새삼스러히말할必要도업다마는今年이稀有한饑年임에도不顧하고그無理한搾取는民衆의怨府가되지아니키不能하다 더욱히該會社의走狗와爪牙인各地의農監은實로狐假虎威의可憎한心狀을發揮하야마지안는朝鮮農村의吸血鬼이다이러한會社에이러한爪牙를두엇다 監! 아츰에一城을陷하고저녁에一廓을取하야不饜하야도不饜하는저貪食의途程을보라十餘萬町步의社有地와三十餘萬石의年年히거두는小作料이것이朝鮮農民의膏血이아니고무엇이냐過去에싸인만흔罪惡감스로도今年가튼凶年에는多少의施惠도할법하다 그런데施惠는커녕도로혀收穫全無地에例年의小作料를要求하며또低한데이르러서는全收穫의七八割까지를搾取한다는것은너무나容貸치못할暴惡이다이것이朝鮮農村의指導와開發을目的하는本意이냐

京城水道恐慌

×

經濟學上의所謂自由貨에屬하는물은京城에잇서가장不自由한高價의商品이되고마랏다 이것이公衆의利益을圖謀한다는公法團體인京城府의獨占的經營으로서이다보라給水難의緩和를爲하야實施한京城水道의計量制가발서부터每日殺風景한水道의騷動이쓰니내세엄다 이리하야府와民과는漸漸反目이甚할뿐이다더욱히一般細民은不衛生的웅물물을먹지아니치못하게되얏다한다이것이至京城府民의自衛上으로보아도看過치못할一大問題이다目前에當하여오는김장節序에얼마나만흔府民의苦痛이잇슬것을京城府當局者는知耶不知耶

山關陷落極難

◇中國大動亂◇

奉軍司令部焦慮

奉直戰線特派員李相喆

(二十二日奉天發) 奉天總司令部에서는二十日及二十一日에亘하야重要한參謀會議를開催한바消息에精通한某氏는말하되張學良의報告에依하야山海關의陷落이容易치아니함을알고奉軍의主力을該方面으로一層集中코자決定한것이라더라(本特派員)

張學良의作戰計劃

一擧에直軍全滅方針

(奉天二十一日發) 總司令部에서는二十日正午부터各參謀를召集하야指揮하고잇든張學良을中心으로軍議를凝議하고午後二時에散會하엿스며二十一日에도更히會議를開하엿다。仄聞하건대目下直軍은主力을山海關에注하는中인故로奉軍도主力을此處에集하야一擧에直軍을全滅할方針을取하는듯하더라

一大砲擊

實施準備

(奉天二十一日發) 第三軍張學良은二十日朝에突然歸奉하엿는데彼는血氣의勇으로多數負傷者를내어部下의反感을招한故로總司令部로부터歸奉을命하엿다는報道가잇스나全혀虛傳이오山海關方面에서普通의砲擊으로는到底히破壞할수업는地點에잇다帶學良은此를破壞하랴고苦心中인바奉天에交涉하야二十三櫃의榴彈砲七門이잇슴은外닷고이砲를가져다가一擧에攻擊코자하야急히歸奉한것이며氏는二十日夜에發砲를持來하엿슴으로未久에一大砲擊이잇슬듯하더라

張作霖도

裝甲車로出陣準備

(奉天二十一日發) 奉軍의形勢가險惡함으로張作霖氏는出陣을決心하고目下皇始屯驛에서夜乘行으로張作霖氏全用裝甲列車를製作中이더라

湯玉麟도

戰線出動

(奉天二十一日發) 東邊鎭守使湯玉麟은廾日에步兵九千名을引率하고張學良과共히戰線에出動하엿다右는東邊鎭守使의警備區域인國境方面은日本聲明에依하야治安維持될것이確實하야지금에는東邊鎭守使의駐屯을要치안케되엿슴으로負傷者의多數를出한山海關方面의援軍을出動한것이라더라

直軍氣勢다시大振

吳佩孚氏의陣頭出馬

(奉天二十一日發) 奉軍이占領한九門口는吳佩孚氏가山海關에出陣하엿슴으로氣勢를떨치어二旅의援兵을得하야彭中將의部下六千名과합의十四日以來로逆襲을試하야十八日은五時間에亘하야激戰한結果九門口는完全히直軍에게奪回되엇다郭第二軍司令長은二十日에戰線으로부터歸奉하야張氏에게戰況을詳細히報告하고即日에戰線으로歸任하엿더라

要塞地

奪回懸賞 吳佩孚氏

(天津二十一日發) 吳佩孚氏는每日親히陣頭에立하나奉軍이依然優勢를示함으로曹錕氏가謙紀하게되야角山寺、二郎廟、九門口等要害地에十萬乃至二十萬元의奪回懸賞金을提供하엿더라

湖北軍이

直軍應援

(上海二十二日發) 蕭耀南司令部를占領中인湖北軍은今週內에海路로天津을向하야直軍을應援하라고出發하엿더라

直軍不利는

밋지못할말

(東京電) 山海關의直隸軍은不利에陷하엿다는情報가잇스나오히려信키難한點이잇슴으로置時後報를俟하는中이더라

結局持久戰乎

日武官推測談

(奉天二十二日發) 日本參謀本部의特務教官으로奉天에派遣되여잇는菊池陸軍少佐의말에依하면山海關方面의戰況은一進一退의形勢인즉容易히決定될수업슬뿐아니라直軍도只今은相當한防禦準備가되여잇슴으로當分間持久戰狀態를繼續할수밧게업스리라한다(本社特派員)

齊燮元上海入

(上海二十二日發) 齊燮元氏는二十二日上海에到着할豫定인대歡迎準備가盛大하더라

孫傳芳은杭州로‖

(上海二十二日發) 孫傳芳은齊燮元의上海着이遷延함으로이에二十一日正午에部下兵士를引率하고杭州로歸하엿더라

徐樹錚은

英國으로

(上海二十二日發) 徐樹錚氏는二十一日警官의護衛下에吳淞으로부터某國汽船을搭乘하고英國으로向하야出發하엿더라

中國軍艦

中立地入港事件

(東京電) 列國司令官會議에서中立地로한黃浦口에中國軍艦이入港하엿슴으로李司令官에게抗議하엿는대李司令은謝罪하야解決되엿다、그리고吳淞砲臺에서中國軍艦을砲擊치아니하엿슴으로이中立問題도自然히一段落을일우엇다더라

印度兵

沙面上陸

(廣東二十一日發) 沙面租界에上陸한印度兵은永久的設備를하고入口에는機關銃을걸고徹夜하야嚴重히警戒하는中이라此에對하야英國側에서는外人의生命財產을保護하기爲함이라辯明하는中이더라

獨逸內閣의危機는

또스案實施에無影響

(伯林二十日發) 獨逸內閣의危機는「또쓰」案實施를危險케하지는안흘것이다事情에精通한이의말에依하면總選擧의結果가如何하든지「또쓰」案은施行될것이라하더라

獨總選擧는

다시十二月七日로

(伯林二十一日發) 獨逸議會가解散된結果總選擧는十二月七日로와擧行할터이며右에對하야國務總理「맑스」氏는陳述書를發表하야總選擧의結果가鞏固하고도有能한政府를確立하고現在의外交政策을繼行하기를希望한다고斷言하엿더라

獨佛國交는進展中

佛首相에리오氏演說

『쓸드二十日發』 十八日「루론」에來한佛國急進社會黨大會는財政經濟及社會問題에對하야說明을發하엿다 佛首相「에리오」氏其他閣僚와共히十九日朝同地에至하야多大한歡迎을바더스며大會後에開催된晩餐會席上에서大演說을하야倫敦會議「또쓰」案「제네바」會議等을回顧컨대是等會議中에佛國代表는恒常平和協定의精神을發揮하엿다고陳述하엿스며獨逸의國策又는思潮를的確히知할수업스나獨逸과의國交는進展하는中이라佛國의平和提唱에諸國이應할與否는各國民의責任이라말하엿스며또內政方針에論及하야「프랑」의保護는政治的獨立에必要한財政을強固히함에在한것을말하고社會的改良生活費昂

白國政府에서

議書調印決定

(白耳義「브랏셀」二十一日發) 白耳義內閣은軍備縮少會議其他에關한國際聯盟議定書에調印하기로決定되엿더라

佛新聞의

카氏飛躍危懼

(巴里二十日發) 佛蘭西의反動派新聞紙는「아나톨프랑스」葬儀에列席한「카이요」氏가急進黨의首領으로서다시佛國政界에飛躍할것을危懼하고잇다國外追放을解한바되엿다가特히「포앙

스」의葬儀에만列席한「카이요」氏는葬儀에列席한後에만軍警備總督「가오로」氏其他多數의將軍이며政界名士들로부터懇篤한友情으로써應對를바덧더라

墨國前大統領

外相에就任

(墨西哥二十日發) 墨國前大統領「오부레곤」氏는新大統領「카레스」將軍下에組織할新內閣의外相에就任할터이더라

選擧費案審問

米國上院에서

(市俄古廾日發) 選擧費問題에關한上院調査委員會의審問은前週當地에서開始되야二十二日부터華盛頓에서再開되엿는대今回는共和黨側에서提出한「라포레트」氏後援者가巨額의資金을調達中이라는件을聽取할터이다「라포레트」氏는共和黨이一千萬弗의選擧資金을調達하는中이라고攻擊한것이今回의上院調査의原因이된것이라더라

旅、郵飛行計劃

하바나·파나마間

(「나웬」二十一日發) 米國海軍省은幾者에太西洋橫斷飛行에成功한「쳇페린」飛行船으로서致馬의「하바나」를經由하야「파나마」에至하는旅客及郵便飛行路를開始할計劃을進行中이더라

大飛行船計劃

(華盛頓二十一日發) 半官的報道에依하면米議會豫算總會에서三百萬弗의支出을承認하면米國海軍省은「쳇페린」號의二倍의大의大飛行船을建造할計劃이라는데이에關한公式發表는하지아니할터이라더라

禁酒勵行成績

(華盛頓二十日發) 聯邦禁酒取締局은過去三十九個月間의禁酒勵行의成績을發表하고今에는法律勵行의威力을認定한다고말하얏더라

米波借款成立

(波蘭二十日發) 波蘭이米國으로부터受한巨額의債務에關하야某協定이罷協商에서兩國代表間에成立되엇더라

日露會議

再開申請

(北京二十一日發) 『카라한』氏는二十一日에突然히芳澤公使에게日露會議再會를請함으로島田領事는芳澤公使를代하야『카라한』氏와會見하엿더라

廾一日부터再開‖

(北京二十一日發) 去六日以來로中絕되엿든狀態이든日露會議는二十一日에『카라한』氏로부터芳澤公使에對하야再開를請하엿슴으로二十二日에再開하고利權問題의討議를續行할터이더라

相當히進展期待

芳澤公使談

(北京二十一日發) 日露會議에對하야芳澤公使는二十一日에新聞記者에게如下히말하더라會議의前途에關하야는의發展을豫期할수업는以上에다시會合함은無意義한것이나前者에私的會見으로相當한進展을期待할수잇슴으로再開中이라但何時에再會될지는不明하다

交涉만成立하면

撤兵할意向

(東京電) 日露交涉은一時決裂의狀態임으로北樺太의日本守備兵은冬營準備를整頓하는中最近에『카라한』芳澤兩氏의私的會合에依하야意外에進展하야今月下旬까지에交涉이成立하면陸軍當局은可及的撤兵할意嚮인대同地는이미今月下旬에入港할定期船으로써終輸이될터이나天候에

依하야는며一個의砲彈이될수잇슴으로三四百名은統選될豫定이더라

排日法案實施와

日米協會의運命

(東京電) 內外의一流實業家政治家、軍人等으로써組織된日米協會는現在會員五百餘名이有하고日米國交上에도重要한關係가有한바會長金子堅太郎伯은去七月一日에排日移民法實施와共히自己의責任上또는多年日米間親善에努力한效果가업시이러한結果를본것에失望하야會長을辭任하게되엇다이問題는時期가時期임으로秘密에附한것임으로來二十九日의協會總會席上에서開會長日置男爵을議長으로하고金子會長의辭任問題를討議할터이라하며또金子堅太郎子의決心은堅固하야到底히留任至難이라한다따라서同協會도自然解散의運命에陷하야畢히日米協會의이름을남기어社交俱樂部를빈는程度에止하게될形勢이더라

『此一戰』의主人公

左傾思想團體에入會

(東京電) 『此一戰』의著作者인水野博士는元來極端의軍國主義者로서姉崎博士의平和論을極端으로排斥한사람이더니바欧洲戰亂에際하야獨、佛에赴하엿다가歸國以來軍人眞理를詮한바外지招한일이잇던者이며最近思想이全혀突變하야過激한言論이多하더니軍의無益을絶叫하야至하야左傾思想家가뇌앗는데今回思想團體로부터勸誘를受하야近近入會하게되얏더라

貴院改革問題

材料蒐集決定

(東京電) 貴族院改革委員會補助委員會는別項과如히開會되엇는대材料蒐集에關하여는華者에特別機會施政方針演說에首相이闡明한바와가티兩院側을採用할趣旨를斟酌할가一方에는時代의要求에鑑하야改正을企圖하는것임으로調査材料蒐集範圍도此二點에依하야自然히決定될것이라今後補助委員會는右範圍에서材料를蒐集整理하기로決定되엇더라

陸軍本省淘汰

奏判任百名假量

(東京電) 今回行政整理의結果、陸軍에서는十二月爲限하고本省은奏任官二割判任官三割其他學校官衙等은奏任官判任官各一割五分식淘汰하기로되엇슴으로目下軍務局에서는實行方法에關하야協議中인대아마今月二十五日頃外지에成案이될터이며右案에依하면奏判任을合하야二百六十名을淘汰치안코는아모죠록他方面에서捻出하고淘汰者는百名쯤에止케하라는意嚮이라더라

官吏의

改名改稱斷行

兩政整理에關하야

(東京電) 內務省은兩政整理實行法을硏究中이며官吏淘汰에就하야는從來와如히依斷免官又는文官分限令第十一條第一項第四號에依하야休職을命한다는것이兩規로에依하야整理하는것이繁雜함에鑑하야今回는官制를根本的으로改하야高等官以下의改名改稱을斷行하야새로辭令을受치못한者는自然히廢官이되는方法을取하기로決定하고其新名稱에對하야는熟議中인바當然히改稱될것은內務省內의書記官事務官地方官系의知事內務部長警察部長理事官部長視學等이오또名稱改正에依한新官制中에서警察官、產業部長은除外할것이다

이것은改名改稱方法과는別個의意味로廢官이되는것이라더라

外人會社

重稅輕減問題

(華盛頓二十日發) 日本汽船會社의請願에依하야日本政府는未久에日本에商店을둔外人經營會社의重稅輕減에關한法律案을提出하리라고한다大概貿易關係會社와外國品輸入減少에依한損失은日本人船舶業者로하여금日本汽船會社와外國船會社와外國間에交涉中인條約과同樣인協定을得코자焦慮하게된것이더라

鐵道建設費로

千五百萬圓再要

(東京電) 與黨三派側에서는鐵道改良費一億二千二百萬圓에對한建設費三千三百萬圓으로는滿足할수업서이에增額하기爲하야政府와內交涉을續行하는中인데仙石鐵相은七百萬圓을增額하야四千萬圓으로할內意를告함에至하엿스나三派側의一致된意嚮은最低五千五百萬圓을不下할것임으로오히려千五百萬圓의差가잇슬뿐아니라이것으로는依然히新線에着手할수업슴으로更히政府에增額을請하다는바이더라

海外商務官全廢

(東京電) 外務省은兩政整理를實行하기爲하야海外商務官을全廢하기로決定되엿더라

八月國庫現計

(東京電) 大藏省發表‖本年八月末에在한十三年度國庫歲入出現計는歲入總計三億二千○四十七萬六千餘圓、歲出總計五億二千二十五萬餘圓으로前年同期에在한現計에比하야歲入으로五千十二萬九千餘圓、歲出에서六千四百七萬七千餘圓이다增加되엇더라

霞浦飛場擴張

具體化

(土浦電) 霞浦海軍航空隊는大規模로擴張充實한必要가잇서着着히計劃을進行中이더니結局具體化하야擴續土地六十萬坪을買入하야擴張에着手하기로되어飛行場이完成하는時는世界一의飛行場이되리라더라

各地整理豫想

決定尙要時日

(東京電) 各地의行政財政整理案은過般來江木翰長이各當局者에게交付하는同時에整理의趣旨를詳說하고其實行을求하엿는바各地는此의對策을作製中이나朝鮮總督府는이미下岡總監이翰長과折衝하야大綱諒解를求하고借入金等에對하야는오히려補充均衡을圖하며또臺灣總督府는過日賀田財務局主計課長이十四年度豫算案을携帶上京하야提出하엿는데政府의整理案을交付하자急遽히歸臺하엿스며昌谷樺太長官橫田南洋長官은最近에上京하엿고兒玉關東長官은任地에서政府整理案의對策을作製中임으로本月末乃至來月初外지에는如何間提出될모양이나各地는政府가各省에對하야는閣議에서演口案을修正하엿슴으로朝鮮과갓히自發的으로整理斷行한것은別할것업스나他處는各省과가티어느程度外지는演口案에對하야修正하는것이至當하다고主張하는中임으로相當한迂回曲折이이슬터이오特히臺灣總督府의整理豫算에就하야는難局이잇슬터임으로決定하기에는相當한日時를要하리라더라

朝鮮特別會計

節減繰延額

(東京電) 朝鮮特別會計節減繰延額은合計二千五百萬圓으로決定하엿다그結果朝鮮會計에對하야一般會計에서貸付할豫定이돈一千萬圓은全然減할수잇는同時에補充金도僅少할것이不拘하고減少하게되리라더라

五圓짜리金貨

百萬圓鑄造

(大阪電) 日本의金貨는明治初年부터大正八年外지二十圓金貨를一億四千七十一萬圓鑄造한外明治四十四年부터大正二年外지五圓金貨百二十五萬圓을鑄造하엿슴이오大正九年以來로는金貨鑄造를一切中止하엿든바大阪造幣局에서는來十一月에濱口大藏大臣의來阪을機會로五圓金貨百萬圓을十五日內外에鑄造하야市場에내놀터이라더라

中國問題

勸告決定

與黨委員會에서

(東京電) 與黨三派交涉委員會는二十一日午前十一時부터衆議院書記官長室에開會하고鐵道問題에對하야議者에도協議하엿거니와極力으로建設費增加를政府에要求할것을決定하고中國問題에對하야政府에勸告하기로決定하엿더라

對中大會延期

(東京電) 二十一日赤坂山王臺에서開催豫定이든對中大會는雨天으로因하야延期되엇더라

對中問題

閣僚意見交換

(東京電) 二十一日閣議에서中國大動亂에關하야宇垣陸相은重大한意見을述하야閣僚의意見을求한바이엇는데即奉天軍은山海關方面에서奮着優勢의位置를示하는中이나一面에는兵器彈藥、糧食及軍資金이缺乏할急應가잇는同時에勞農露國과의關係上勢力을減殺될事情이잇서前途가憂慮된다此에反하야直隸軍은吳佩孚氏의堅固한決心이잇는同時에그背後에는英米兩國等의援助가잇서今後如何한策戰에出하야形勢가急轉直下될는지알수업다萬一奉天軍이不利에陷하면大問題를生할터이니이見解를充當할日本部隊에不祥事件이起한時滿鐵沿線二百餘里의警備에問題를重大視하야一朝有事한時下에미리閣僚의意見을求하야當局은機宜의措處에出하야遺憾이업도록閣僚와함께考慮할것에意見이一致되엇더라

愼重注視하기로‖

(東京電) 二十一日閣議模樣은既報와如하거니와同席上에서財部海相도秦皇島方面의驅逐艦配備狀況에就하야詳述하엿다그러하야日本政府는中國時局에對한方策은形勢가變化하는同時에電光石火的으로措置를不誤할覺悟인데目下戰局을愼重히注視하기로되엇더라

落魄한陳樂山

奉天을向하엿다

盧永祥氏麾下의參謀인陳樂山氏는去二十日에日本에渡航하야張作霖氏의急電을밧고即日奉天으로向한다는것은旣히昨報에報道하엿거니와再昨二十一日夜에京釜線列車中에서陳氏는訪問한記者에게말하되

「張作霖氏의急電을밧고奉天으로간다는말은今時初聞입니다張氏로부터何等의信이업섯스며上海서바로大連을向하야가는길입니다비록張氏의要請이잇다하더래도나의現在로는到底히戰線에更立할勇氣가업서졋습니다그래서今番길은大連가서좀靜養하면서大勢나觀望코저합니다그런대면將來는나도모르겟습니다마는當分間은勤愼과關係를끈켓습니다그러려고우리同行中에거기저분은奉天外지갑니다」하엿다

그사람은范少陵이라는亦是盧氏部下의參謀인바一行中에는日本人도잇스나모도敗軍將落魄한바처량함에가득하더라

安東貌子窩間

中立地帶說은誤傳

朝鮮軍司令部軸口參謀談

安東貌子窩間의南滿岸一帶는船津日本領事와張作霖과의協定에依하야中立地帶가되야若直隸軍이上陸할際에는日本軍이阻止할터이라는情報가잇는바右에關하야朝鮮軍司令部參謀軸口少佐는말하되

此問題에關하야는余亦新聞에서보앗스나만일이것이事實이라하면安奉沿線으로부터安東附近의沿岸은朝鮮軍의管轄할部分이라하지아니치못할지라何時에던지

出動命令

이一下하는때로直히行動을이르킬만한準備를할必要가잇슴으로參謀本部에照會한結果그러한事實이업다는回答이來하얏다思惟컨대이는日本의對中態度闡明에依하야滿鐵沿線을無視하고張作霖의背後를直軍이衝擊할가如한念慮는斷無하리라推測한것도湯玉麟이奉天으로撤歸한原因일지나如何間日下의奉天軍은全力을擧하야直隸軍을一刻이라도早速히粉碎할것이最大問題일지니即

湯玉麟

은朝鮮對岸에馬賊의跋扈함을憂慮하야日本要求에應한것인바今에乾坤一擲의戰鬪에臨한지라如斯한事에는생각지도아니하고彼는手兵을引率하고戰線에往赴할지라如何턴지奉天軍으로서는運命을決定하는時이라後方을威脅하는馬賊의小國과如함은戰勝後에鎭撫하더라도充分한所以일지라

種牡牛成績優良

本年六月三日道令第十二號로써發布한種牡牛檢査規則에基하야第一回臨時檢査를九月十五日브터下旬에亘하야本年度에對하야檢査한六十六頭에對하야檢査한結果良好한成績을得하는中이며又此의總體的檢査成績도一般으로中程度以上의優良牛로써爲先甲三割二分、乙六割八分이라는好成績이며또今後는一層督勵를加하야益益成績向上에努力할터이라

主要港船舶入港數

遞信局着各港報告에依하면九月中의主要貿易港船舶入港數는左와如한데八月中에比하야仁川木浦兩港을除하고는一切增加하얏스며金額으로는汽船百三十七隻、帆船百二十四隻을增加하얏더라

	汽船	帆船		汽船	帆船
仁川	[illegible]	[illegible]	鎭南浦	[illegible]	[illegible]
群山	[illegible]	[illegible]	新義州	[illegible]	[illegible]
木浦	[illegible]	[illegible]	元山	[illegible]	[illegible]
釜山	[illegible]	[illegible]	淸津	[illegible]	[illegible]

人事消息

▲尾崎行雄氏 二十一日夜釜山에試한講演을最後로二十二日午前關釜連絡船으로歸東의途에

▲木本倉二氏(京電取締役) 二十一日夜東京發二十三日夜入京한다고

▲金漢奎氏(三星舍哈爾賓支店支配人) 今月十日市內瑞雲洞七二自宅에서遭其祖母喪

八面鋒

○ 밤봇짓는다고、離婚訴訟을當한女子가、日本京都에잇섯다、新女性諸位의、恭考가될듯、

○ 힘이、좀不足한뼈에、全勝이라던奉軍이 요새는、持久戰밧게될수업다고、實狀戰況、不言可知、

○ 警部補라고、詐稱한強盜가、慶州에서잡혀、取調中에捕繩을끈코、帶劍으로巡査를찍엇다나、그만하면詐稱할資格은充分、

身熱과 감긔와는 忽然 全治될 저울票의

헤부린 へブリン丸

져울에단것갓치 責任分量으로서 効됨

大阪市 樂天堂合資會社

滋腎 興陽 振陽源 大補 強壯

本劑는古來中原에서唯一한滋腎興陽大補強壯劑로推揚되는靈藥으로서不老人이되는可思議할奏效는如何히衰弱한老人이던지一頑固한病者이던지無不適中합니다▲本劑를服用하면顯著히血液이增進하고筋骨이頑強하며顏色이豐潤하며陽氣가倍加하야老人이還少함을엇게되고病者가健康함을엇게됩니다▲그럼으로中國에서는一般히推奬하는貴重藥이며、且本邦에서임의多數한幸福者를내인터임니다、하로라도遲滯치마시고快斷하야곳服用합시오

◇主治効能

▲腎氣衰弱▲早漏不快▲遺精夢泄▲陰萎不起▲見色倒戈▲氣虛血枯▲下焦常冷▲腰寒腹痛▲病後氣短▲房後勞困▲氣鬱滯積▲消化不良其他諸不足 無病者가常服하면氣力增進하고陽氣가旺盛하며可히不老康健하압▲本劑는世俗元舊劑갓흔反害가업고奏效顯著함을確保하압

○藥價 二十日分一劑 十圓 四十五日分一劑 廾圓

滋鮮靑藥商會

本洋行의直營인光美洋服店에商號를營業上擴張으로因하야鍾路洋行洋服部로變更하난同時에從前裁斷에關한一功職工을從前보다尤一層選手인當地屈指에職工을採用하야各位에滿足을豐富하고자하오니倍前愛顧하시기를務望

Ⓚ 鍾路洋行 主 金敎潔

洋服部 京城府鍾路一丁目四五番地 電話光化門一五八番

雜貨部 主務 梁永㻋 京城府鍾路二丁目二四番地 電話光化門五○八番

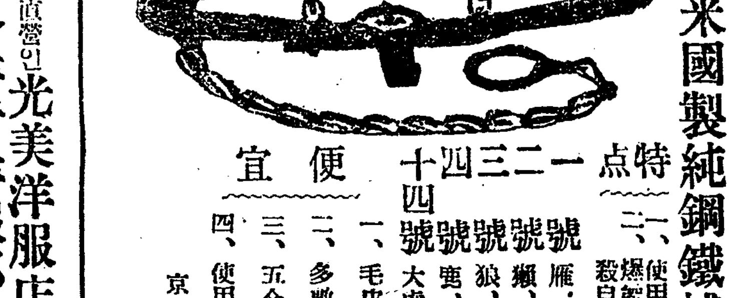

米國製純鋼鐵捕獸器

特点 一、使用法簡單便利永久使用 二、爆發物과如히危險絶無捕獸生殺自由

一號 雁、貂、雉、鷹、用 一圓四十錢
二號 獺、狐、獐、狸、用 二圓五十錢
三號 兎、獺、狐、用 二圓五十錢
四號 兎、豹、猪、熊、用 [illegible]
十四號 大虎其他猛獸用 拾 圓

便宜 一、毛皮高價買入 二、多數注文은特別便宜를圖함 三、五介以上注文은送料本商會負擔 四、使用說明書付送

京城府體府洞七五 東興商會

우리가만든이장치마백분을써보십시요

◆各有名한雜貨商及藥房에서販賣함◆

長白齒磨粉

米國經營 太平洋商會 京城出張所 京城府公平洞一百十一番地 電話光化門一三二一番 振替京城一一三六一六番

戰慄할人肉市場
農村婦女의悲慘한最后!
매음녀만키로전북데일인솔리
◇裡里에서 饑饉調査第一班 辛日鎔

全北 第五信

리리(裡里)라는곳은 새로된 도회이다 지금리리는 조선사람의 리리라느니보다 일본사람의 리리라는게 적당할만큼 일본사람과 음식뎜(飮食店)인데 인구(人口)로말하면 전북에서 데삼위(第三位)나가는 도회인데 매음녀(賣淫女)의수효로는데일위(第一位)를뎜령하엿다한다 그러고 조선사람의 다수는로동자로 된 도회라고할수잇다 그런데 요새이는 더욱히 긔근(饑饉)에쫏긴 촌가의녀자들이악마가튼 인육장사의 마수(魔手)에 걸려서 이저주할인육시장(人肉市場)을 번창하게한다

彷徨만하는 勞働者群
품삭은헐코 할일은업서

버리할곳을 찻느라고 이곳저곳으로 방황하는로동자의 무리는 모다 본래의도시로동자(都市勞働者)가아니다 농촌에서살길을 일코 몰려나온농민들이다 그들의 초최한얼골에는 불안과기주의 표정(表情)이 넘칠뿐이다 오늘날에잇서서는 일을하고삭(賃金)을밧는 로동자는한 상품(商品)이다 그럼으로수요(需要)가 적은데 공급(供給)이 만케되면 자연이 삭이헐하게된다 따라서 컨부터잇는 로동자들도 나날이 밀려오는새로동자때문에 생활이 불안하게되엿다한다

風餐露宿
병으로알는사람 배곱하우는아이

구리리(舊裡里)시장부근에는가 죽삼사인 혹은사오인의 걸인도 아닌빈민들은한두쪽의거적자리를 깔고 누덕이를누르고 식은밥으로생명을 겨우이어가는 중인데 병에알는사람의 신음하는 소리! 배곱하울고부르짓는어린아이들의소리! 는참아귀로들을수 업다 보는사람은누구나 동정의 눈물을씻지안흘사람이업슬것이다

益山郡東部全滅
왕궁삼긔두면은수확이업다

익산군(益山郡)의경작디총면적(耕作地總面積)은이만이천오백팔십일뎡보(町步)인데한재로참혹히바든면적이일만일천칠백사십오뎡보라한다 가장 참해를바든곳은 왕궁면(王宮面)과 삼긔면(三箕面)이다 그리하야채산평야(來山平野)감박이들가튼데는거의전멸상태이다

減收十萬
익산전군에서

원래익산군(益山郡)은한편으로는 임익수리조합(臨益水利組合)의 혜택(惠澤)을닙고 또한편으로는 익옥수리조합(益沃水利組合)의 몽리구역(蒙利區域)인관계로 다른디방에 비하야 비교뎍 한재가적은곳이라는곳인데 통계상으로보면 실로 십여만석의감수(減收)를보개되엿다한다

▲昨年收穫高 二四五、一二九石
▲今年收穫豫想高 一四〇、五六六石
▲步合四割〇六厘의減收

不公平한免稅!
인민들의불평

도처에서 재해디면세(免稅)에 대하야 인민들의 불공평을부르짓는소리가 놉다함은 이미루루히 보도된바이어니와 본군에서도 아즉도사중이요 결뎡뎍으로 발표하지아니하엿스나 외천면 세구역으로 뎡한곳은 삼긔면 상태에잇는 삼긔면(三箕面)일부와 왕궁면(王宮面)의 약간이 면세구역으로 사뎡(査定)되얏다하는데 일반리재민들은 커리의불공평함을부르짓하며하소연하더라

載寧에도四萬名
팔만여군민중사만명은 당장에먹을거리가업다
◇載寧에서 饑饉調査第三班 金達鎭

黃海 第七信

참혹한재해를 당한황해도(黃海道) 일대중에도가장심하고참혹한곳은재녕군(載寧郡)이다 전군십륙면에 약일만칠천여호 약팔만여인중 약사만여명은 당장긔근에 못견대어 거의죽을디경이다 삼지강면(三支江面)하호리면(下湖里面)남률면(南栗面)은산면(銀山面)등 네면는 아조컨멸상태에 잇서서 수확(收穫)이라고는 하나도업다십히 되엿슴으로디세(地稅)까지거의컨부면제하야 주엇고 북률면(北栗面)하류면(下柳面)상류면(上柳面)재녕면(載寧面)하방면(下方面)상방면(上方面) 동디에도 겨우 이삼할가량밧게 수확이 못될곳이 거의컨부이다 다른군에심하지안은 박재(雹災)까지 심하야 수해(水害)한재(旱災)충재(虫災)에 업서지고 밥에 뉘처럼약간남엇든것도 거의 컨부업서지고마럿다

鐵鑛을依支하야
남려로유의로동

오직 농사에 전생명을 부쳐오든 그들은 전에당해보지못하든 참해를 당하고보니 장래는고사하고당장에목숨을이어갈길이업는것이다 역시이곳도몰피와도토리 혹은 조등속이잇서서 혹은그것으로 근근히련명하며 혹은그부근철광(鐵鑛)에 가서 품파리하야약간의품삭을바더서수수나조를사다가근근히련명하야 가는현상이다 이것도한두사람이아님으로 커마다 어찌할수가업는것이다 모혹리는 련락한 어떤아이들 성정약질인 농촌녀자들에 밤이청청한 로인들이 긔근에못견대어 한숨을쉬어가며 예안흘 돈푼이나 어더서 부에치장을하라고 텬광에보너잇는것은 참으로목불인견의참상이다

窮餘一策
고향을떠나 서북간도에

이와가티 뭇밧게참해를당하고 생명을일케된농민들이사방으로 살길을 차젓스나 무정한이조선텬디에서는 그들의생명을 보존케하여줄곳이 업섯든것이다 그러나 그러타고안저서 죽기를기다릴수는 업슴으로 남부녀대하고 한만코 정깁흔고향산천을떠나멀리서북간도(西北間島)방면을향하야표류하는농민들이 삼지강면과 하호리면과 남률면등디에 나날이늘어간다하며 그래도조흔지 그른든지 고국을떠날수가업다하야 강원도(江原道) 수리조합(水利組合)방면으로향하야 떠나가는사람도 호수로이백여호 사람수로천여명이라한다 지금은그래도가을이라 겨우 부지는하여잇는모양이나 눈발만날리면 삼지강면,하호리면, 남률면동디에잇는농민들은하나도남지안코 모다 표류하야떠나갈모양이라한다

旋律에흐르는哀愁
성황으로마친자선음악 감회를자어내는동유희

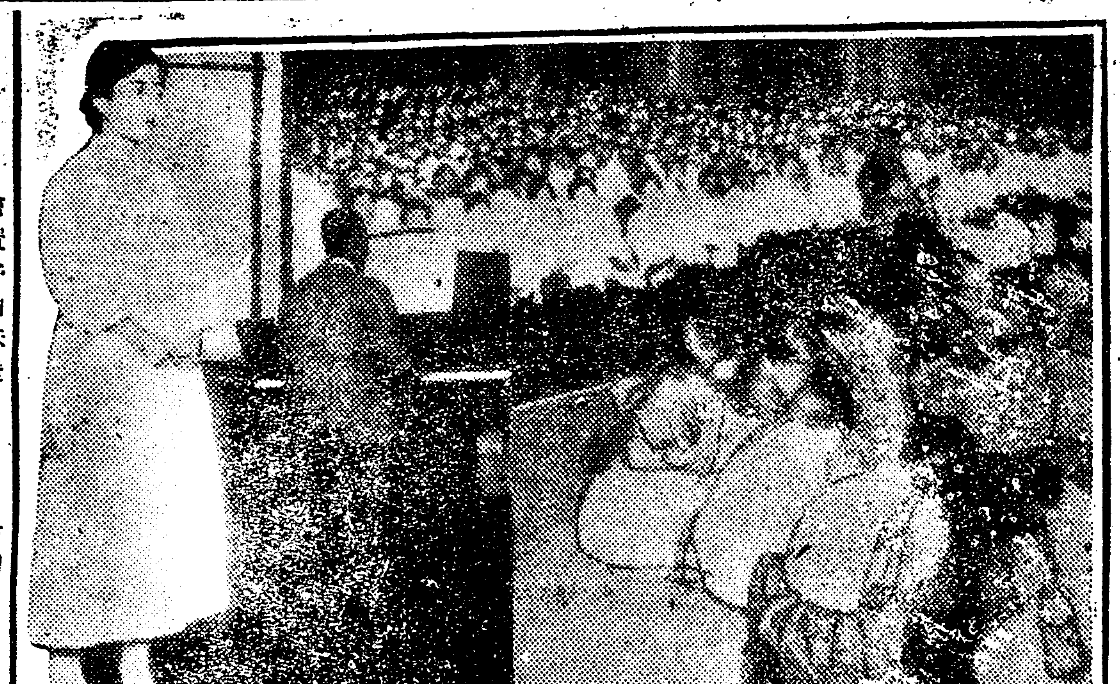

조선일보주최 긔근구제녀류자선음악회(饑饉救濟女流慈善音樂會)는 예뎡과가티 재작이십일오밤에 시내장곡천뎡 공회당(公會堂)에 성황으로 열리엇다 동포의 긔근참상을위하야 여러가지로 마음을태이는 남녀유지는 뎡각전부터 회장을향하야다투어모히어 어느듯 만장의성황을 이루엇다 시간이되매본사사장 리상재(李商在)씨의 간단한 개회사가잇슨후안재홍(安在鴻)씨의인도로순서에따라경성악대(京城樂隊)의유량한주악으로비롯하야중앙유치원(中央幼稚園) 아이들의 자미잇는유희는 만장으로하야금 박수를 스사로자어내게하얏스며 더욱히 어린아이들까지 긔근구제를위하야 연주회에 출석한것을볼때에 뜻잇는이로하야금 더한층 긔근에우는 동포를 생각하게하얏다 다시윤성덕(尹聖德)김합라(金合羅)량의『피아노』합주는재청의환영을 바덧스며 뒤를이어윤심덕(尹心德)양의독창은 장내의공긔를다시금새롭게하는듯하엿고배화합창대(培花合唱隊)의합창으로데일부의순서를 마치엇는데 노래의가락가락에는 리재동포의 하소연이석긴듯하야 장내는 어느덧엄숙한긔분에싸히는듯하엿다 오분간을 쉬엇다가 리화합창대

헌孃의妙曲과 환영바든한씨

(梨花合唱隊)의 합창으로 다시 연주를계속하야『미스、헨더손』의신묘한『피아노』독주와한긔주(韓琦柱)씨의 독창은 또한재청의 환영을바덧스며 끗흐로경성악대의 주악이잇슨후 긔근구제자선음악회는 이로서 성황리에 원만히 마치엇는데 당야순서중에들엇든『미스、리』의독주는 마츰본인의 신병으로인하야 출연치못함은 매우유감이엇다 (사진은중앙유치원아동의유희)

馬山에饑饉救濟會
열여섯단데의발긔로조직

마산각단데에서 월컨부터 계획하든 긔근구제회는 지난이십일오후오시에 마산구락부 회관에서 조선긔근마산구제회 창립총회를림시의장장재륜(張在輪)씨사회하에 개최하엿는데 참가한단데는 각방면으로부터 열여섯단데가참가하얏스며 결의사항으로는 다음의 여러 가지를 결의하엿다더라

一、入會金을三十錢以上으로함
一、京城에서創立된朝鮮饑饉救濟會와互相連絡을取할것
一、庶務部、經理部、調査部、宣傳部를設하고進行方針은執行委員會에서決議하기로하고第一回委員會는二十一日午後四時馬山俱樂部에서開하기로함
一、執行委員 呂海、金尙珠、彭三辰、金知喆、金洙明外十六人

◇參加團體
馬山記者團、馬山勞農同友會、馬山靑年會、馬山海陸運輸勞働組合、馬山漁船靑年共助會、馬山耶蘇敎會、馬山耶蘇敎靑年會、馬山有業社、馬山洋靴工親睦會、馬山東西醫學硏究會、馬山佛敎靑年會、馬山儒敎振興會、新馬山靑年會、馬山女子靑年會、馬山俱樂部、馬山棉布商組合(마산)

木浦에도發起
무산청년발긔로

목포무산청년회(木浦無產靑年會)에서는 지난이십일 오후팔시목포사립희성유치원(木浦私立希聖幼稚園)에서 림시총회를 개최하고 긔근구제(饑饉救濟) 방침을 문데에 대하야여러가지 토의하는동시에 금번은 여러가지재해로 말미암아 전조선을통하야 말할수업는 흉년이들어주림에견되지 못하는 동포를 우리가 서로구제하지아니하면 될수업다는등여러가지의견을토의한결과 목포 각단데(木浦各團體)를 망라하야 긔근구제회(饑饉救濟會)를 발긔하기로 결의하고 교섭위원 여섯사람을선뎡하야목포청년회(木浦靑年會) 목포긔독청년회(木浦基督靑年會) 목포녀자수양회(木浦女子修養會)에 교섭하기로 하엿더라(목포)

馬山大火
구호전소삼호반소 손해는십만원

지난이십일일오컨두시경에마산부석뎡(馬山府石町)이백이십이번디 묘리뎐명월관에서 불이일어나 맹렬한불길은 하늘을씨를듯하엿스나 그때는마츰 일은새벽에사람들이 깁흔잠속에 잇슬때이며 설상가상으로 풍세도사정업시 사나와서 소방대와일부시민이 죽을힘을다하야 진화에 로력하엿스나 필경전소 아홉채와 반소세채를내이고 동네시경에겨우진화되엿는데발화원인은 실화로판명되엿스며총손해액은 십만원이상에달한다 더라(마산)

可痛한人口比率
인구가늘어간다하는평양 실상은일본인만늘뿐이다
比率은十二對十六

근래조선에는경성을위시하야각 중요도회시의상황을보면일본인 이혈신증가되는 반면에 조선인은점점퇴축함이 확실하야 조선은인구로도 멸망해간다함은 본보에두루히 보도한바어니와 이제조선의 데이대도회디라할만한 평양(平壤)의인구상황을긔록하면 인구늘컨데상으로 볼때에는 매우팽창하야 십만이상에 달하엿스나 최근십년이래의 팽창한비례는 조선인십이명에 대하야일본인은 십륙명의비례(朝鮮人十二對日本人十六)로 일본인의증가률(增加率)이엄청나게 만허서 현재에도 무엇무엇할것업시모든 리권은일본인의 장중에잇지마는 이모양으로 진행되는때에는 조선의자랑거리라 할만한금수강산의 평양도 멀지아니하야 아조일본인의 세계로변하고말모양인데 인구 증가률의 자세한내용을 긔록하면 아래와 갓다더라

大正三年	朝鮮人	三五、〇七三
	日本人	八、二九五
大正十三年	朝鮮人	七八、九一九
	日本人	二一、八一六

(평양)

江普紛糾
교장고집으로 더욱더욱분규

충청남도 강경보통학교(江景普通學校) 생도들이 강경신사(江景神社)에참배를 하지아니하겟다고 …

禮智洞强盜
창신동에서데포

재작이십일일 새벽에 시내례지동(禮智洞) 이백사십구번디 김진환(金鎭煥)의집에 단도를가진강도가 드러갓다함은 긔보한바이어니와 그후소관 동대문서 형사들의 활동으로 시내창신동(昌信洞)오백팔십일번디의팔장 김긔일(張基一)의 집에 잠복하야 잇는것을 작이십일일새벽에 테포하얏는데 그자는 시내황금뎡(黃金町)칠뎡목 일번디에 사는 량긔환(梁基煥)(三五)이라는자로 컨과도 만흔듯하다 더라

判決又復延期
호지문사건

호지문사건(虎之門事件)의범인 난파대조(難波大助)의판결날은 긔보와가티 십월이십오일로 내뎡되엿섯는데 그후 무슨사정으로인하야 다시신중히 심의할필요가잇다하며 판결기일은 오는십일월 십삼일로 결뎡하엿다더라 (동경뎐보)

共産宣傳事件
리충모는무죄

작일복심법원에서 홍원군룡운면 인흥리(洪原郡龍雲面仁興里)사십오번디사는 리충모(李忠模)(二五)는삼일운동이후시국에 불평을품고 대정십이년에 아라사 해삼위(海蔘威)와 『우옥그』디방등디로 류리표박하다가 그해륙월에 귀국하얏든바그해팔월에 홍원군인 학우회간친회(洪原郡人學友會懇親會) 석상에서 일백오십명가량의 텅중에게『오분간감상담』이라는데목으로 나는아라사로부터 도라왓는데 그곳은공산정치(共産政治)가시행되여 혁명당(革命黨)으로 로동자와 농부들은 쇠자미잇게 행복스럽게생활함으로 우리도 그러한사회를건설하여잘살어보자고 말하야 사십오제령위반(制令違反)으로지난달일일에 함흥디방법원에서오개월 징역에일년간 집행유예의 판결을바덧스나 검사공소로 경성복심법원으로도 사건이넘어와 그동안심리중이엇는데 작이십이일에 무죄(無罪)의판결언도가나리엇다더라

鄭在達等五人은
필경작일검사국에넘겨 김재봉등오인은서류만

그가시내종로서에테포되어비밀리에 취됴중이던 정재달(鄭在達)외구명에 관한취됴는 이미 마치엇슴으로 정재달(鄭在達)(三一)리청(李晴)(二三)신백우(申伯雨)(三九)리봉수(李鳳洙)(三三)원영복(元貞福)(三〇)등의오인은 일건서류와함께 작이십이일에 검사국에넘기고 김재봉(金在鳳)외사명은 서류만 넘기고사람은 노히엇는데 일본에는아즉 과격사상에 관한범인이 업슴으로 사상선뎐을 하고자한것인 고로 과연무슨죄명을 씨울지는모르나 좌우간검사국으로 넘기게 된것이라더라

李大鼎事件擴大
경인경의련락선으로형사출동
警察部의繼續活動

로령연해현(露領沿海縣)신한촌(新韓村)에잇는공산당(共產黨)과련락을취하야가지고 대대뎍으로 무슨운동을하다가 경긔도경찰부(京畿道警察部)에검거되어 그동안일건서류와가티 검사국으로 넘긴 리대뎡(李大鼎)사건은 그후 경긔도경찰부에서는 일단락을지은줄로알고잇든바 심하고잇든차에 의외로 그사건의 련루가나온것을 발견하고대대뎍으로 활동한결과 사건은나날이 확대되어간다하며 고등경찰과 고밀계(機密係) 주임박경부(朴警部)는 인천방면을향하야 급히출장을하엿고 또계원 수인은 경의선 방면으로 출장하엿다는데 이번활동은 리대뎡사건외에무슨새중대사건이 발생된듯하다하며 사건의 내용을절대비밀에부친다더라

咸北에大山火
길주부녕경성삼군에큰산화 이십일일이래로계속타는중
疑問中의發火原因

지난이십일일밤부터 함북 길주(吉州)부녕(富寧)경성(鏡城)세고을에는 산불(山火)이 크게일어나서 민가와삼림을 만히태이엿는데 부근주민은 경찰서의지휘에 의하야목하죽을힘을 다하야 소방에로력하엿스나 진화할희망은 망연하고 불은의연히계속하야 타는중이라는데 그원인에 대하야는 자세한소식이업슴으로 아직알수업스나 매우이상한일이라아니할수업다더라

總督에게急電
식량공급관계로

이에대하야함북지사(咸北知事)는 재등총독에게 뎐보를보내고 식량공급(食糧供給)에대하야만흔경비를 요할모양이니 미리승인하여달라고청구하얏다 더라

父讐를갚기爲하야 武器를携帶하고
조선안에침입한다는원병식 경보에놀래어경계하는국경

평북귀성군(平北龜城郡)에원적을두고 삼일운동당시에 열렬히 운동을 하다가마츰내 몸을피하야 만주에건너가서 독립단과 련락을 취하여가지고 국경방면에서여러번경관대와충돌한결과 지금으로부터약이년전에참살을 당한원해룡(元海龍)의아들 병식(秉植)(二三)과 그의 외질되는강달민(姜達民)(三六)등두사람이 자긔의아버지와 형님의원수를 갑기로결심하고 조선에드러올여고 얼마전에 무긔를가지고 텬진(天津)을 출발하야안동현(安東縣)까지 도착하엿다는 정보가 모방면에 왓슴으로국경방면에서는 그침입을 막기위하야엄중히경계중이라더라

問題의殺夫美人 金貞弼은無期懲役
작일오전길뎐재판장의언도

『사형이냐무긔징역이냐 무죄이냐』하야세상의 주목을쓰을든본부독살사건의피고 명천군 하가면지명동(明川郡下加面池明洞) 김뎡필(金貞弼)(二〇)에대한판결언도가 작이십이일 오컨열한시경에 경성복심법원 데칠호법뎡에서길뎐(吉田)재판장의입으로 언도되엿는데 피고김뎡필은 결국무긔징역이되엿더라

言渡前의法廷
긴장하얏더서

이날열시경에피고김뎡필은회색양목저고리에 흰치마를입고 복심법뎡에 나왓는데 다른사건에 대한심리가 잇슨뒤 길뎐재판장이 드러와서판결을 언도하겟다말한후 『피고에대하야는 종래의 취됴에의하야 역시독살한 사실이잇다고 인뎡한다』말을하고 잠시묵묵하매 피고나방텅인들이나 모다『그러면 결국 사형이되나보다』하고법뎡안은 극도로 긴장하야 조용하엿슬때 재판장은 다시입을여러『원래이사건은 데일심판결대로 사형이 매우 상당할것이나 아죽나희어리고 여러가지사정을보아서 달리처벌할 필요가잇슴으로 무긔징역에 처한다』하고언도하매방텅인들의 긴장한얼골은 일시에 피엿는데 김뎡필은 무긔징역이 무엇인지 자세히몰라함으로 청영(靑永)통역이『무긔징역이라는것은 종신징역이다』하고가르커주니 피고는『엇재 재판을그러케하심닛가』하고말하다가재판장이『그말은 여긔서 할것이 아니라 불복이면상고를하라』고하니김뎡필은 『제가너무 에메해서상고하겟습니다』하고 흘러나왓는데 김뎡필은 법뎡밧그로 나오자마자 데청휴우을하야 방텅인은모다그를 또다시 보랴고 압흘다토앗다

情狀을斟酌하야
무긔로언도한것
◇吉田裁判長談

원래이사건은 사형에 상당할만한사건이나 피고의 사정에 도여러가지 짐작하여줄만한 사정도 잇고하여서 내생각에 무긔징역의 판결을 한것이외다 더욱적용법률(適用法律)은김뎡필은 아즉김호칠의 집에입적(入籍)이되지아니하엿슴으로 보통살인죄로 형법(刑法) 데일백구십구조를 뎍용한것이외다

◇備考=刑法第一百九十九條 人을殺한者는死刑、又는無期、若은三年以上의懲役에處함

疑問中의鄭氏事件
『합이빈』방면도사에의하야 불일간에단락을짓게된다고

서대문경찰서 고등계(高等係)에서 취조중인 정규선(鄭圭璇)일파의사건에 대하야는 오래동안세상의 주목을쓰러오든 동시에동계원들도자못두통중이든바 아직것 엇던명확한증거를 어든것은 업고다만

정규선의 행동이너무수상

정규선의 행동이너무수상하엿슴으로 아직까지 무엇이 목잇스리라고보는모양이더라 정은 해삼위로부터 지난팔월에 경성에드러와서 김동욱(金東旭)이란변명으로 공평동(公平洞) 흥동려관(興東旅館)에 이일간 류하다가 관훈동(寬勳洞) 홍광호(洪光浩)라는사람의 집에 옴겻다가 다시몃칠컨에 검사국으로 넘어간 민영대(閔泳大)의 집에 가서 류햇는대동계원은 처음부터 오래동안그뒤를 미행하다가 마츰내 남대문역에서 데포하엿는데 정은일즉이해삼위에서 공산당에서 경영하는학교에 교편을잡은일이잇스며 경성에와서

금전모집

는 여러곳에다니면서 금전모집에노력하던바 그중에 전라도(全羅道) 부호리모(李某)에게 긔운동비만 만히내면 장래유망하다 그런데거긔에 대한 자세한이약이는 압록강을 건너간후에야만 말을할터이니 선금컨만준비해가지고 건너가자」하고운동중이엿슴을알고 동서에서는리모까지불러다보앗스며 또한가지는 정이가지고 다니던 가방이 부지거처인바 정은관훈동홍씨의집에 두엇다고 고집하나 사실은홍씨까지 대면한결과 가지갓슴이 사실로 나타낫는데 그가방속에는 반드시 증거될만한것이목잇슴줄로짐작하나정은

종시자백

을안는다는데 동서에서는 합이빈(哈爾賓) 해삼위(海蔘威)령사관에조사를의뢰하엿는바 불원에 그회답도올터임으로 이삼일내에는 좌우간 끗을볼작정이라더라

陸軍演習을機會로
모중대계획을하다가발각 하관서에서륙칠인을테포
그中에는朝鮮人도잇다

하관(下關)경찰서에서는최근에 무슨중대사건의 련루로 극비밀히 형사를사방으로 파송하야활동중이라더니 수일전에 형사수명이 대분현직입군죽뎐뎡(大分縣直入郡竹田町)에서공범자조선인한명외 륙칠명을 압송하고 귀서하엿다는데 탐지한곳의 말을드르면 이번에 석천현(石川縣)하에서거행하는륙군대연습을긔회삼아무슨중대음모를계획하고 폭약을 실어보낸일이라하며 공범자로하관시내에서 데포한모의련루라는데 목하 엄중히 취됴중이라더라(하관뎐보)

警官의聯合活動으로
완도군소안에출동하야 로동회간부여덜명구인

전남완도경찰서(全南莞島警察署)에서는 광주경찰부(光州警察部)의 직접지휘로지난십구일 새벽에 각처주재소순사까지 컨부 비상소집을하야 목포경찰서(木浦警察署)와함께 전남경비모선금강환(全南警備母船金剛丸)과 완도경비선으로대대뎍활동을개시하야 소안면 로농련합대성회간부(所安面勞農聯合大成會幹部)강사원(姜仕遠) 신효희(申曉熙)최형련(崔亨天)정남국(鄭南局)신동희(申東熙)신광희(申光熙)신만희(申晩熙)일곱명과 또박흥곤(朴興坤)까지모다 여덜명을뒤컨구인 하얏다는데 내용은아직 비밀이라더라 (완도)

共産黨責任者를
합이빈에두어 중국선뎐담당

합이빈(哈爾賓)에는국제공산당(國際共產黨)중국컨임책임자가업섯섯는데 금번 중동철도(中東鐵道)가로서아사람의수중에도라가게됨을따라사무가분주하게됨으로새로책임자를임명하야로서아령사관(領事館)삼층에서집무케되엿는바 당디에는 비밀히 로서아『게표』를 두엇섯는데 이번에특히 연해주(沿海州)『게표』장『쿄뻬고』가와서연해주와밋중동선총장이될터이며그는 해삼위(海蔘威)까지겸임하엿슴으로업는때에는부장『자루빈』과 서긔한사람이사무를커리하리라더라

主義者搜索班
일본륙군에설치

사회주의(社會主義)의사상은분명히 일본군대안에도 깁히들어간듯하야 만일이것을 그냥둘때에는 장차큰문데가 생길념려가 업지아니함으로 목하 륙군당국에서는 이문데를 등한히볼수업다는의미아래에동경헌병사령부안에 사회주의자수색반(社會主義者搜索班)을설치하고 데일착수로 주의자의사진(寫眞)을컨국뎍으로 수집한다는바 장차컨국뎍으로 주의자의행동을 탐지하야가지고 뎍화방지에 힘쓸계획이라더라(동경특뎐)

所澤京城間 無着陸飛行
이십칠일로결뎡

일본소택(所澤)경성(京城)간의 무착륙 장거리비행은 오는이십칠일에 개시하게되얏슴으로 모내(毛內)비행중대장은부하를독려하야 준비에 분망중이라는데 특히 조선해협에는 구축함을특파하야 경계하겟스며 당일에비행할비행긔는충분한연습비행을 하리라더라

平壤飛機十臺
륙군련습에참가

평양항공대(平壤航空隊)데륙대 대뎡찰비행긔 십대는 이십일일 평양을 떠나 경성여의도에도착하야굴(堀)대좌이하삼백이십명의 장교와함께 이십사단의추긔긔동련습에 참가후 이십구일에 평양으로도라가게되얏다더라

府營公設洗場
계동에한곳설치

경성부에서 얼마컨부터 계획하든공설세탁소(公設洗濯所)는금번에 시내계동(桂洞)에 사설된 이내의 예산으로 신설키로되엿는데 방금설계중임으로 설계가 끗이나는대로 곳공사에 착수하리라는바 공설세탁장에는 욕뎡을파고『모─터─폼푸』를설치하야물을깃게하며『콩크리─트』로 빨래돌을만들리라더라

嫉妬로放火한
녀자에게오년구형

파주군천현면석천리(坡州郡泉峴面石川里) 삼백구십사번디사는 정씨(鄭氏)(四〇)는 자긔남편 남하현(南夏賢)이가 그동리김이석(金伊石)의안해현씨(玄氏)와 상관한일이잇다고의심하고 싀기하는마음을못이기여 작년음력 섯달에 김이석의집에 불을노핫다는리유로재작이십일에 경성디방법원에서오년징역의구형이잇섯는데판결언도는오는이십오일이라더라

西大門金組移轉
서대문밧죽첨뎡(竹添町)에잇든서대문금융조합은 지난봄에 창립된후업무가 발뎐되어사무가 매우 번망하여젓슴으로일반조합원의 편리를위하야 일컨에 시내의주통일뎡목사십륙번디(義州通一、四六)로이컨하엿다고

李醫師의特志
경성의학사리재택(李載澤)씨는현재조선총독부 데일내과에 출근하는 중인데 요사이림시로 시내락원동에잇는리윤재(李潤載)씨의경영인대동의원(大東醫院)에류숙하는긔회를타서 동의원의 설비를 리용하야 노는날이면 특별히시내수표뎡 조선교육회(朝鮮教育會)고학생들을위하야 실비로 치료를해주겟다고 리재택씨로부터교섭이잇서조선교육회와고학생일반은매우감사히생각한다고

종명자

▲봉텬의장작림은이번차홍에다행히승리를하드래도정계를멀리떠나 새륜산(棨倫山)골작이에드러가서 닭아래밧출 갈고 빗진벼헤 고기를낙가 한가한살림을 해보겟다고 ▲그런데그러케하자면 조선인의 로력이더욱 필요하다고 한단다, 동삼성왕노릇십년에 먹을것다먹어보고 이제는 흰옷입은 사람의피와땀을씨러 먹어보고십단 수작이지 ▲그러고도그의명신 …

運動競技

法曹庭球大會
廿五日法曹코트에서

法曹俱樂部主催의秋季庭球大會를法曹俱樂部『코트』(前拘置監터)에서來二十五日(土曜)午後一時頃부터열터이라는데參加選手는法務司、地方法院、覆審法院、刑務所等의法曹界諸人士를網羅하얏다고

演藝野球大會
=初日의經過=

近來稀貴한第一回演藝野球大會는十九日東京尾久球場에서열리엇는데初日의競技經過는如下

歌舞伎座 5—3 東洋키네마
日活本會 11A—8 萬活俱樂部
萬國映畵 10—6 吉田興行部

海軍短艇競漕
明治神宮競技『엇트、레스』中海軍對抗競爭은第一、二艦隊의艦隊로난호아三隻式出場하야二回豫選을行하고이어서最後의決勝을行할터이라고(東京電)

中央軍蹴球勝
徽文對中央蹴球戰은二十二日午後三時부터桂洞徽文運動場에서열린바三對零으로徽文軍慘敗

水原庭球盛況
水原庭球俱樂部主催의聯合庭球大會는豫定대로城內靑年會코트에열리엇는데參加한四十餘組中에城南澤香山組가優勝하얏다

鐵道點檢競技
京鐵局龍山機關區에서는二十三日午前九時부터機關車點檢競技二十四日은午前九時부터京城驛構內檢車區에서客貨車檢査競技를行한다고

(軍少將)이하면주방면에서모국무관(某國務官)이배일조선사을때 … 등지출하엿다는사건을도사중이라고 … 이에대하 … 은진해요항부(鎭海要港部)의원참모장(參謀長)으로휴가를어 … 사외신문통신원등을첩보긔관(諜報機關)으로리용한형적이잇 … 가튼빈을 하기위하야 경비로지출된것인지도모르는다더라

… 각군에가서 백미(白米)와 가티 잡곡을사가지고 원산으로 회송 … 고 원산경찰서에와서호소한즉 그런부당한 리유가 업슬터이니 … 경찰부장의 별다른 정책인가그러치아니하면 중국간도의 방곡 …

서천공립보통학교(舒川公普)를 … 구교장(出口校長)이학생에게무 … 해결하고하엿스나다시군학무계주임리상구(李庠求)씨와헌생 … 고리에 겁은바지엿은 일곱살된 사나히하명이 집을잡고 울다다

實會餘興旅行散步時業務執行唯一한慰安品近代的流行品期於一次試用하시오
六十枚一組 特價八十錢 送料十五錢
京城鍾路二丁目一〇〇 東亞社

참神奇한珍品
趣味津津 卷烟草에서美人寫眞
누구나 다될 滋味잇는寫眞術
本原紙를卷烟草파입부속에揷入하야吸烟하면隱然中奇妙하게엿갓흔美人이出現하는것을보면누구나驚到치아니할수업는神奇한寫眞術

日鮮語歌謠才談 八拾錢
和歌頓智話、滑稽話、笑話、俳歌、才談、一口話、等數百語를日鮮語로對譯하얏스니津津有味하야破睡之材가될뿐外라不知中語學上一助가될語學上初有良書외다

日鮮尺牘大全 紙數五百頁 壹圓五拾錢
高麗太祖 純諺文 字肩書本 八拾錢
立白堂先生著 東史提綱 壹圓五拾錢
本書난十餘年前에東國史學界의最精最備한者로今에朝鮮史學界에刊行하얏사오니速速購覽하소서
京城府堅志洞八〇番地 發行及發賣所 大昌書院 振替口座京城八八六三番

十月二十三日부터 美麗한天然色活動寫眞
提供 佛國파테ー社大傑作品 東亞를通하야世界驚嘆의
血湧肉躍 大猛續國 黃色의腕 全三十五篇三十一卷
大白人種과黃人種사이에일어나는大決鬪의勝利는?
第一篇 黃色人의復讐 五卷 上場
◎米國메도로社 世界無比의大作品 天然特色選名畵
世界映畵界에俄然雷名을울닌 優安나、메ー왕쏠主演
戀愛大悲劇 戀의睡蓮 全篇
失戀을當한處女의哀愁 男女의가슴에흘는피⋯소리⋯
◎米國메도로社名作品 社會劇 하나님의아달
特約封切場 朝鮮

藥補 特效 廉價

社說

東拓會社에對하야

一

稀有한天災로三百餘萬朝鮮人同胞가 飢餓에싸지게된바에關하야는 다시煩說을要치안키니와 오늘날에잇서이夥多한人命이非常한慘厄에싸키서 回救할길이어렵다하면 그는天災보다도오히려人災에基因함임을 吾人은맛당히想到하든바이다 그러한데近者各地의調査報告에依하면 더욱그人災의浩大함을慨嘆하고또憤怒하지아니할수업는바가잇다 그는東洋拓殖會社와밋一般惡地主와 또는奸惡한高利貸金業者들의 橫暴또悖惡한行爲가 이稀有한天災로써人心이極度로恟恟함을不計하고 째々하고또악착시럽게發動되는것이다 東拓과惡地主와 高利貸金業者는모다異身同體의社會的尤物이다 그의橫暴와밋悖惡이別로徑庭한바업겟지마는 後의그者는別論하기로하고 이제그種族的政治的優越을背景으로 또는그의具體的表現으로 朝鮮에君臨한東拓에對하야一論치아니치못할것이다

二

이제罹災地方中의하나인黃海道鳳山郡沙里院一帶에는 農作이比較的良好하엿스나 同地一帶에大部의 土地를所有한東拓農監森下某와밋 出水某等은前後하야今年農產額의九割가량의小作率을課함으로 同小作人一百五十餘人과의사이에容易치안흔紛爭이잇서서數十名의警官隊의出動을보게되얏다함이一件이오 同道信川郡一帶는災害가特甚한데 그僅少한農產物에對하야過重한小作料를徵收할뿐아니라 每一石에約二割五分의加棒을行한다함이一件이오同地一帶에서細民에게年賦償還의契約으로 配付한農牛의代金에關하야饑饉으로因하야年賦額을償還치못하는者에게 前後不計하고財產의差押밋執行을斷行한다함이또一件이오 全北井邑郡은東拓의土地가가장만흔곳으로서 每年無理한小作料를徵收함으로怨聲이特甚한바어니와 今年에는平年作이나災害地를勿論하고모다五割以上七八割의 小作料를强要함으로死境에싸진小作人等은極力으로抗爭한結果農監의看坪으로서 多少의解決을보게되엇다함이또一件이다 그러나이들은다表示된一例에不過함이오 全朝鮮에서친그들의橫暴와無理는이루枚擧할수업는바이다

三

東拓의存在란곳現下日鮮關係의一小縮圖인지라 다시長提할必要가업지마는 東拓의現在와밋그由來를檢討하면 어쩌다시喟然히長太息을하지아니하랴 現下朝鮮全耕地面積四百四十五萬餘町步에對하야八萬八千二百四十餘町步의土地所有와 밋朝鮮人에게貸付한金額約三千餘萬圓의抵當으로잡고잇는 約五萬餘町步의土地를合하면 實로十三萬八千餘町步의膏腴地가그의掌中에드은것을알것이다 그리고그所有土地의分布狀態를一瞥하면 黃海道의一萬六千六百三十町步를비롯하야 全南에一萬三千六百二十五町步와慶尙南北道에一萬六千四百十七町步가그重要한者요平北에는山林其他를合하야二萬一千二百四十八町步에達하고其他京畿와忠南各道에도모다이와伯仲되는面積인바그의影力이얼마큼根蔕깁게扶殖될을想像할것이다

四

만일또그夥多한土地가 그의掌中에드게된源由를보면 宋韓際熙二年東拓創立當時韓國政府의所有株式六萬株의代金으로國有地밋驛屯土全部를提供한것이 日韓合倂과同時에朝鮮의運命과함께되어가게되것이오 그들의每年招募한바에依하야 四千餘戶의日本人移民은 全朝鮮道路와驛站의福要地를 占據하야 約八千三百餘町步의가장肥沃한土地를耕作할뿐아니라 一生一次의兵營生活에서鍛鍊한그들이 모다精銳한武器로써農暇에狩獵을兼業하야 가장『武勇』한素氣를四隣에게보히는것은또한吾人의留意할바이다 이와가튼바는 적이意外의일이어니와 그들이 朝鮮各地에서無門한手法으로 集合한바 資源을土臺로서 尨大한金融을擁하야或은滿蒙에 或은南洋에 無謀한放資로서 한갓失敗의 자최를남깃슬뿐이요 近者에는또政爭의用費로鉅額을提供하엿다는巷說이累次流傳되든바어니와 殘弱한小作民에對한苛酷한搾取는어쩌그空虛한內容을充塞할수잇슬가? 怨恨이깁고또큰곳에 다만階級的밋種族的의疎隔과抗爭의氣勢만노퍼질뿐이오 따라서這間의生民의苦痛만더욱增大될뿐일것이다 嗚呼稀有한天災로死滅에싸저가는小民들이이組織的인大規模의誅求를當하니그들은장차相率하여서 死滅을사랑할밧게업슬것이다 吾人은巍然한東拓의建築物이全朝鮮各地에列立함을볼쌔에 無限한感慨가업슬수업다

大同江下流에 牡蠣群棲發見

平安南道勸業課에서는第二回로牡蠣群棲調査를하는바大同江口水深約二丈되는곳에牡蠣의大群棲를發見하엿는데一般採取者에게改良漁具의使用을奬勵하는一便에牡蠣養殖에도크게注意한다더라(平壤)

茬子面民大會
普校期成準備金問題로

全南務安郡茬子面面民一同은四年前부터茬子面에普通學校를設立할計劃으로茬子面普通學校期成會를組織하고金錢收支其他一般事務를同面事務所에一任하야處理하게되엿는데今年三月末에同面事務所에서作成한普校期成會準備金計算書를보즉疑點이잇슴으로去九月二十三日面民은此準備金收支帳簿를調査키爲하야申洪均氏外六人의調査委員을選定하얏는데七人의調査委員은去九月二十五日부터同三十日外지大界의調査를마치고去九日에面民大會를開催하고調査委員丁斗鉉은今般茬子面普校期成會準備金收支帳簿를調査하야보즉그文書는不分明할뿐더러收入金中八百四十餘圓이欠乏되엿다고報告하고調査委員金鍾燮氏로부터茬子面勤儉貯蓄組合에對한金額에도三百餘圓의利子가欠缺되엿다고報告하엿다더라(湖南)

啄木鳥 投稿歡迎 十四字 五十行 以內要 住所氏名明記

鎭川靑年諸君아

◇우리鎭川靑年會가 創立된자六個星霜을 經過하도록有耶無耶한 不振狀態에 잇슴은 우리의無誠意한것이 그原因은 아니던가

◇俗談에鳥鵲도有集라는데四萬五千三百餘人口의 前衛隊가 된本會가 事務室一間이 업서서 集會도 맘데로못하고 모든것에不自由하다는것이 이무슨 羞恥이냐

◇지난여름에 邑內聖公會內幼年學堂이夏期放學으로 臨時부이게됨을보고 同會幹部諸君이 이를빌어가지고 그곳에서會務도執行하고 無產勞働者百十八名을모하서 夜學을開始하엿섯다

◇그러자秋期가되여서學堂舍가 다시씨게됨에 突然上學을못하게된 勞働夜學의百餘名兒童은 夜學을繼續하게하여달라고 쳣주린아이와가티 부채고졸으게되니 이제는靑年會事務室이나集會所보다도이夜學問題가時急하게되엿다

◇事勢가 이러함으로 關係者들은 올가미업는개장수로甚地五百餘坪과 建築物二十間되는前憲兵隊事務室을 代金과修理費를合하야 千圓豫算으로買受하기로하고 百三十圓을契約金으로支拂하고 爲先夜學生을收容하기로하엿다

◇學生들은 風窓破壁을不計하고 이곳에移轉하엿스며 一方으로는有志諸君의贊助를어더代金의殘額을處理하기로 한것이엇다

◇於焉間 該家屋代金의殘金支出期日은 本月三十日에迫頭하엿스나 有志의贊助金은 三百圓에止하고말엇다 그나마同會의基本金으로잇던 百三十圓만違約金으로 見失하기가十中八九의運命이다

◇그러나 엇던사람은말하기를남이내이면나도낸다고하며半數以上이거치는것을 보기前에는아니낸다고도한다이것이무슨精神업는酬酌이냐 그네도 남딸어죽을사람은 아닐것이며 번들々한 세루洋服과 셔트셔트하는것도구쓰 이러한裝身費에서 조곰式만節約들하면 이만것은 成就할수가잇다 좀생각하여보아라(操園生)

咸南水稻奬勵 成績이良好

本年度咸鏡南道에水稻奬勵品種의普及狀況을聞한즉今年度外지普及計劃面積二萬一千十六町步에對하야作付實施面積은二萬二千四百三十一町七段步가되엿스며前年度에比하야一萬八百三町五段步가增하고畓總面積의普及步合은五二%를示하며各品種에對한普及面積은

日出 四、三七四町六反
龜尾 一三、一〇四町六反
早生大野 四、九五一町五反

인데本年度設置原種畓은十二町七反이오採種畓은二百九十五町步에達하야이것을一般普及面積에加算하야보면二萬二千七百三十九町四反步인데前年度에比하야倍加의好成績을내엿다더라(咸興)

廣濟社는 解散키로決議

慶北金泉廣濟社는道當局으로부터解散命令을受하야業務를中止中이더니去二十日午前十時부터當地朝鮮館에서部員總會를開催하엿는데三百餘名의部員이出席하야警察署長以下多數警官의嚴重警戒下에諸般事項을進行한바淸算委員五人과評議員十人을選擧하야淸算解散하기로決定하얏다더라(金泉)

共進會開會式

黃海道共進會는二十一日午前十時에各郡으로부터來한賓客이着席한後會長三田善喜氏의式辭와協贊會長矢野康氏의祝辭가잇슨後閉式하고各陳列場을觀覽하기를始作하엿는데人山人海의大盛況을呈하엿다더라(沙里院)

地主들이 小作決議共鳴

全南莞島郡靑山面茅島里秋秉喆氏는同面上流의有產家로小作料를四割例로取捧하얏스며豊凶을從하야往往히免除한事實도一般이共認하는바인데本面靑年會에서도同面各地主에게小作에對한決議文을發送할時에右氏에對하야는반드시承諾하리라豫測하엿더니果然執穀時에靑年會交涉條件以外의寬大하게하얏다하며全南海南郡三山面大興寺僧侶等은去十一日에秋監次로오는길에同面平活里平野에서申俊熙氏로부터勞農會趣旨를듯고共鳴하야寺中田畓은小作料三割以內로밧기로快히承諾하엿다더라(莞島)

第二回咸鏡 蹴球盛況
永興에서開催 十九、二十兩日間

永興靑年會主催의第二回咸鏡蹴球大會는豫定대로去十九日午前十時부터委員長白南極氏의開會辭와徐丙義氏『레프리』로豫選戰이開戰되엿는데經過는如左

◇幼年第一回戰
永興公普(一)—新上永生(零)
洪明學院(一)—德興明成(零)
長興學院(二)—永興夜光(一)

◇少年第一回戰
永興公普(一)—新上公普(零)
咸興高普、長興學院、元山體育會、英城靑年會、永一甲子團、同會는 不戰勝

◇靑年第一回戰
長興揮鳥(五)—勇剛第一(零)
錦興三光、高原靑年、勇剛第二(不戰勝)

◇幼年第二回戰
高原公普(一)—洪明學院(零)
永興公普(一)—永興夜光(零)

◇少年第二回戰
咸興高普(二)—長興學院(零)
永興一普(一)—永興二普(零)
元山體育(二)—同道會(零)
永一甲子(二)—英成靑年(零)

◇靑年第二回戰
高原體育(七)—勇剛第二(六)
錦興三光(一)—勇剛第一(零)

◇少年第三回戰
元山體育(四)—永一甲子(一)
永興公普(二)—咸興高普(零)

決勝戰績
永興公普—高原公普 (成績으로永興勝)
元山體育(二)—永興公普(零)
高原體育(一)—錦興三光(零)

이와가티盛況裡에十九、二十兩日을亘하야大會를마치엇더라(永興)

◇元山少年의歡喜

元山體育會少年蹴球團一行은去十九日永興靑年會主催의咸鏡蹴球大會에出戰하야決勝戰에이르러優勢로月桂冠을쓰게되야今春에어든優勝旗를再次取得하고二十一日午前十時車로歸元하야一般會員의熱狂的歡迎裡에臨時事務所(本社元山支局)에來到하야暫時休憩한後紀念寫眞을撮影하고拍手辭裡에散會되엇더라(元山)

箕林學院에同情
金錢과物品으로

平南大同郡林原面箕林里箕林學院은吳世昌 金有善外諸氏의努力으로 生徒가一百二十餘名에達하엿는데同學院을同情하는人士中左와如한寄贈이잇섯다더라

普天教平南眞正院 椅子二十個와金二十圓 金南喆、金壽哲、趙寅浩、趙永洙、姜命瑞各金五圓(平壤)

沃溝棉花共賣
二十日부터開始

沃溝郡에서는去二十日부터棉花共同販賣를開始하엿는데群山附近은郡廳에서臨陂附近은開井面事務所에서取扱한다하며價格은實棉百斤에對하야二十七圓二十錢이라더라(群山)

元山驛의繁昌

元山驛近日旅客狀況을듯건대日下는學生團의旅行季節임으로團體客이만흔달(月)에는一日乘降이六百三四十名에達하야乘客의一日平均이五百五十名假量이라더라(元山)

咸南雄辯會延期

去十八日午後一時에咸興東明劇場에서開催하고자하든咸南各團體雄辯大會는事情에依하야延期되엿는데大會에參加치못한團體는速히申請하야準備上支障이업게되기를바란다더라(咸興)

◎釜山商議會頭園遊會 釜山商業會議所會頭香椎源太郎氏는昨二十一日正午에朝鮮滿洲商業會議所聯合會에出席한議員及在釜山各通信記者를自第에招待하야園遊會를開催하얏다고(釜山)

◇地方運動競技◇

▲晋州第二公普運動 晋州第二公立普通學校에서는去十九日午前九時부터同校校庭에서秋季大運動會를開催하야大盛況을呈하얏다고(晋州)

▲星州公普運動盛況 慶北星州公立普通學校秋季大運動會는去十七日에開하고五百餘名生徒의四十餘種의競技가잇서盛況으로마치엇는데地方有志로부터數百餘圓의義捐도잇섯다고(星州)

▲咸興第一公普運動 咸興第一公立普通學校秋季運動會는十九日同校庭에開하고百餘種의順序를大盛況으로마치엇다고(咸興)

▲鎭川公普大運動 忠北鎭川邑內公普校에서는去十七日同校庭에서秋季運動會를盛大히擧行하엿다고(鎭川)

▲羅山公普運動 全南咸平郡羅山公立普通學校秋季大運動會를十九日同校庭에서開하고四十餘種의運動競技를마치엇다고(咸平)

▲漣川運動期日變更 旣報된京畿漣川公普秋期運動會는漣川邑市日을利用하랴고二十四日로당기엇다고(漣川)

▲全朝鮮弓術大會 京城日日主催와本報釜山東萊兩支局後援으로去十七日부터東萊溫泉場에서開催되얏든全朝鮮弓術大會는十九日午前十一時頃에終了하고賞品授與式은鄭重히擧行하얏다고(釜山)

▲晋州競馬大會 晋州愛馬會主催競馬大會는來二十四日부터來二三日間晋州面川前里에서開催한다고(晋州)

▲唐瑞庭球大會盛況 忠南唐津同窓會主催의唐津瑞山聯合庭球大會는去十九日에開催한바兩郡選手各十組式出戰하야九回戰에이르기外지唐津軍의連勝으로瑞山軍은다만大將組밧게남지안엇스나意외히外와唐津十組를破竹의勢로익이어最後의榮譽는瑞山軍에도라갓더라(瑞山)

▲巨濟二運運動盛況 慶南巨濟島二運公立普通學校에서는去十六日에秋季運動大會를開催한다함은旣報한바어니와同日은雨天임으로去十八日午前八時半에同校運動場에서開催한바여러가지의競技는가장滋味잇섯스며觀客이無慮六千名의大盛況을일우엇다고(巨濟)

▲元山南公普運動盛況 元山市內公立第一第二普校聯合運動會는去二十一日午前九時부터第二普校運動場에서開催하엿는데來賓及一般觀覽客은人城을싼듯하엿스며男女卒業生及各學年生徒二千餘名이五十餘種의競走競技等을勇壯活潑하게進行하고下午五時頃에無事閉會하엿다고(元山)

▲大邱三校聯合運動會 大邱公立普通學校와壽昌、女子普校三校聯合秋季大運動會는豫定과가티지난二十一日午前九時부터大邱達城公園에서開催하얏는데男女學生과來賓觀客이無慮三千餘名에達하야興味잇게午後四時頃에閉會하얏다고(大邱)

▲元山秋季個人庭球 旣報한元山運動協會主催의元山秋季個人庭球大會는去十九日午前十時에居留地尋常小學校庭에開하얏섯는데參加組는四十六組이오優勝組는東北의猛將인金仁洙、金明桓兩氏이며『銀盃』의賞을바덧다고(元山)

▲春川秋季庭球大會 江原道春川俱樂部主催로來二十六日에道廳內『코―트』에서秋季大運動會를開催한다고(春川)

▲兼二浦公普生運動 黃海道兼二浦公立普通學校에서는去二十日午前九時부터本校運動場에서第三回體育會를開催하얏는데三百餘名의男女學生이陣形을相對하야四十五種의競技로千餘群衆의興感을興하야大盛況을呈하얏다고(兼二浦)

▲北靑靑年靑海支會運動 北靑靑年會靑海支會에서는去十四日에秋季聯合運動會를開催하얏는데十四團體의參加로十餘種의競技를無事히進行하고名譽의優勝旗는新昌支會男學生과楊川公立普通學校女學生과長湖進明講習所에歸하얏다고(北靑)

▲三校聯合運動盛況 釜山靑年會主催로水晶、草梁、永明三私立學校聯合大運動會를開催한다함은既報한바어니와當日은千餘兒童의滋味잇는競技와創作遊戲우리집과少年軍式의體操는一般의喝采를바더大盛況을呈하엿다고(釜山)

▲晋明講習會運動 泗川郡南陽面私設晋明講習會에서는去十五日當會運動場에서秋季大運動會를開하엿는데觀覽人은無慮二千名이나되는盛況이엇는바下午三時頃부터降雨가잇서豫定의競技를完了치못하고同四時에閉會하엿다고(三千浦)

◇靑年其他集會◇

◇全州師範校落成式 全州師範學校에서는當地隣町南固山下敷地約七千餘坪을買收하야教室及學生寄宿舍를建築中今回該工事가全部竣工되야去二十日午前十時부터同校內에서落成式을盛大히擧行하얏다고(全州)

◇江景相愛會餘興盛況 忠南江景相愛會에서는去十九日에定期總會를開催한後에餘興으로素人劇을實行한다함은旣報한바어니와當日午後一時부터大正座에서定期總會를開催하고繼續하야餘興劇을興行하엿는데大盛況을이루엇스며有志의同情金도多數하얏다고(江景)

◇仁川少年會討論 仁川『본보기』少年會에서는來二十五日下午七時에內里禮拜堂에서仁川少年會와聯合討論會를연다는데問題는『學業을成就함에는才勝於勤』이라고(仁川)

◇木浦無產靑年總會 木浦無產靑年會에서는去二十日午後八時에木浦私立希望幼稚園에서臨時總會를開하고臨時議長裴致文氏司會로夜學講習會開催할家屋交涉의件과朝鮮靑年總同盟에加入할件을決議하얏다고(湖南)

◇어린이修養團討論會 全南高興郡어린이修養團에서는秋期定期總會에서討論會를開催하기로決議하얏든바去十八日午後九時에團長朴年浩君의審判下에서第一回討論會를開催하얏다고(高興)

◇釜山醫師會役員會 釜山醫師會役員會는二十二日午後六時부터釜山幸町미가도에서催한다고(釜山)

◇地方人事消息◇

▼和田慶南知事는全朝鮮商業會議所聯合會에出席키爲하야去十九日夜에來釜하야鐵道호텔에投宿中이오親患으로歸省中이든山村警察部長은二十日朝連絡船으로上陸하야鐵道호텔에一泊하고二十一日에歸任하엿다고(釜山)

▼尹甲炳氏(江原道知事)는高城淮陽麟蹄地方視察出張中이더니去十九日에歸廳하엿다고(春川)

▼北間島東興中學校의寄付金募集員金粟然張泰亭兩氏는去十九日에來釜하야當地大興旅館에投宿하고靑年其他諸團體의後援을求하는中(釜山)

▼平北昌城郡大楡洞東明講習所男女學生六十餘名은教員洪淳珏尹仁德兩氏引率下에去十八日에加支驛으로遠足(昌城)

◇新刊紹介◇

△無限愛의金像(文藝小說)春城盧子泳氏의創作『애타는서름과 꼿피는幸福!』等의滿載한『無限愛의金像、꼿피는處女、天使、죽엄의勝利』의머리말의一節에쓰이기를『사랑의동산에는 福의神이잡자고、눈물이잡긴곳에는甘紅의無花果가피나니、모든사람아! 너히는눈물에살고、사랑에죽으라!』定價는一圓五十錢、發行所는京城府信洞一四三의一七漢城圖書社、振替口座京城七六六〇番 (漢城圖書)

(一) 멍텅이가 화김에 산보를가다가 (二) 오래간만에 바람을맛나서 (三) 옥매의일을 그래도애걸하다가 (四) 거절을당하고 분푸리한번을 톡톡이

그전날밤 (75)
투르게네프作 趙明熙譯

……녀자가 이모양으로 말하고잇는동안、사나희는 쌔쌔로얼골이 푸르락붉으락하여지며 듯고잇더니、나중에와서는 무슨말을내일듯 내일듯하다가、필경에는 녀자를쌔리처내여밀고 목이졸나진듯한목소리로

『여보 에레나씨、이제좀가주시요、네、이제좀……』한다。

『왜그러서요』하고『에레나』는 놀라운듯이『어대가 괴로우서요?』하고 거듭뭇는다。

『아니요、괴로운데는업서요、……그러나 좀안되얏스니 가주시요』

『웬셈인지 나는알수가업서요 네。나를쫏치시랴는것이요……저런! 그것이무슨짓이서요』

그쌔『인사로엣』는가진의자우로부터 몸을굽히여 자긔발에다입술을대인다。그래서『에레나』는 별안간소리를질으며

『왜그런짓을하서요、그런짓을하시면……』

『인사로엣』는몸을이르키이며

『자―에레나씨、인제가시요。내가병이난뼈에도 그러케 정신이업던 아니하엿답니다。그런데 자긔생각을하여도 자긔가무슨무덤엽헤와서슨것가티생각되여 아모리더단히알을쌔라도 늘죽음에 재촉하는것갓허요。그쌔에는바로 세상이란것을 하직하고 당신도하직하지아니하면아니되겟다고 생각되겟지요。인제는붙젼의희망도 아모것도업다고 아죠마음속에 단념을하고잇섯지요……그리하던일이 별안간 또사러나게되야서……등불업시어두운던곳에 광명을어든것갓지요。그런데다가 지금이모양으로 당신이―당신이―쏘와서내엽헤안저잇스니……당신의말소리、당신이숨소리、그모든것에 나는녹죽을것갓소。미칠놋키당신올엿안고시소。당신이나의안해라고말할때、나는무엇이라고대답할길이업소。자긔자신을억제할수가업게되는구려、그러니 종가달라는말이에요。네、에레나씨、제발좀가주시요』

그말끗헤『에레나』는『이사로엣씨』하고나굿나굿한말소리로 가만히불으며 그만사나희가슴에머리를파뭇는다。그리해서사나희도그만마음이풀린모양이다。

『에레나씨』하고『이사로엣』는 말을내며『내가이처럼당신을사랑하는줄을아르시겟지、당신을위해서내목숨을어느쌔던지바치지요。그런데당신이 엇재서 하필독이런쌔――내몸이이러케약해저서 죄몸도이길수업슬쌔、말하자면온몸의피가가슴속에서 끌어도라서졸아부든라할쌔에、꼭차저왓단말이요……당신은내애인(愛人)이요、나는사랑하는사람이요―』

『아이―이사로엣씨』하고녀자는거듭부르지지며 얼골은새쌜애가지고 오히려더사나희가슴에달라붓는다。

『여보、참말로당부하니 이러쇠다……아모리하여도나는 이는참을수가업소――내가죽겟내는수가업소――내마음은왼통이러한늣김으로는감정을견데여당신에게만솔리여서견데여벨수가업쇠다。그것도한쌔는죽음이두사람을아죠갈러노흐랴고하엿것는데……지금와서는 그래엇지되엿나요、당신이이모양으로말에 안기여잇스니――에레나씨、여보에레나씨』

녀자는 정이복밧처올나 다만몸을썰고잇슬따름、숨이단어질듯한목구멍에서 겨오소리를내여

『내몸을당신에게맛겨드리지요』

◇ ◇

『니콜다이』는 처음에 자긔집부리는하인에게『에레나』가죠치못한데출입한다는말을듯고、그하인을우지져내여쫏처며 야단을치더니、나중에는 사람을 식혀이졍확한줄을알고는、『안나』부인과가티 두내외안진자리에서 『에레나』를불러안쳐노코、『에레나』의뒤를밟피여 그말을하다십히하며 야단을친다。『에레나』는조금도두려워하지안코、쾌쾌히다말을하엿다。그래서『니콜다이』는펄적쒸며 고소가지하야 두사람을다잡아가두게한다고 을러대인다。(그시절로시아에서는 아마부모의허락업시사통하는 청년남녀를줘벌할수잇섯던모양이다) 그러나『에레나』는 또한조곰도굽히지안코、죽어도그사나희와가티죽겟스니 마음대로하라고 하며 쎈쎈히서면서도、좌우간자긔집문호를 드럽혓다는 남의말청을만들게하고、량친에게붙효한노릇을하엿노라고해서、잘못하엿다고사과를하며、몹시마음을괴로워한다。더구나병자진모친을써나멀리간다는생각을 할수록 그는슬퍼하기를마지안는다。머리를잡매고누어잇는『안나』부인은 처음에그말을 드를쌔에는 긔가막히여엇지할줄을모르더니 인제는 그것도다하는수업는지라、다만외쌀인『에레나』가멀리타역에 더구나전쟁이나서소란하다는곳으로간다는일만생각하고、주야로설어하며눈물에저저잇다。그것을본『에레나』는 애처롭기작이업고、슬푸기가이업서、자긔모친을못듣고 모녀마죠잡고안저울기도여러번이엇다 『니콜라이』는이제는 하는수업는지라、그러타고자긔딸을고소가든것이라도하여 집아가치게하는수는업고、다만어느쌔던지자긔눈압헤는쎄우지말라고호령만하며 내여던저두엇다。

獨逸醫學博士코레크氏 秘方特製四大名藥發賣

◎ 이藥은獨逸醫學博士코레크氏가多年硏究하고또最近上海에서우리朝鮮사람을診治하는實驗에依하야處方한것으로、그神秘한效力은잠으로比類가업는터이요無名醫士에無價値한處方으로製造된普通賣藥파는比할바이아니라 實로東洋未曾有의良藥이오니試用을敬請하노이다

梅毒斷根聖藥 毒滅丸 效能 一、二、三期梅毒全治六〇六號注射代用藥一切皮膚病에有效함 (藥價)二十日分三圓五十錢

五淋專治 淋病藥 效能 男女兩性急性及慢性淋疾全治淋毒性關節炎等症에偉大한效能을奏함 (藥價)一週分壹圓五十錢

婦人靈藥 通經丸 效能 月經不調、赤白帶下、子宮病、產前產後腹痛其他一切婦人病主效 (藥價)壹月分五圓

神經病之妙藥 正神丸 效能 急慢性癲癇、一切神經衰弱、不眠不寢、腦貧血小兒驚風等症萬試萬靈함 (藥價)十五日分三圓五十錢

이外에지여러가지藥에見効치못하시고오랜歲月에苦心만하시는諸位는速히速히잡수십시오

平壤府竹典里一九番地 發賣元 上海玉田洋行製藥部 振替京城一二五六一番

增田醫學博士、常持醫學士 共著
朝鮮文 化學療法 神經衰弱性慾不全 四六版美冊
本書의價値는讀者의實行에有함 神經衰弱、生殖器機能衰弱患者는一讀再生의歡喜를得하라 希望者는葉書로寄別하는대로無代進呈함
東京市銀座弓町二十二 弘濟藥院

徐丙義先生編 定價金五十錢 送料金二錢
蹴球規則細解 附錄
本書는西曆一千九百二十四年六月英國倫敦에서開催된國際蹴球委員會에서決定된規則으로運動界의權威인徐丙義先生의編述입니다 全朝鮮蹴球大會가切迫하얏스니速히購讀하시오
發行所 京城府堅志洞 朝鮮體育會
販賣所 京城府鍾路二丁目九番地(振替京城六九四六番) 朝鮮基督教彰文社
販賣所 京城府壽松洞八三 振替(京城七一二四番) 活文社書店

朴重華先生著
最新獨習日鮮尺牘 定價壹圓 送料拾參錢
本書를不見하고난日鮮書翰文의眞理를發見치못하리라 現下日鮮의關係난唇齒와갓흔지라 如此한關係를가장有益케徹底케解決하자면互相間意思의疎通에가장必要한書翰文을熟習아니치못할지라本來書籍界에此類의書가不無하얏스나粗製劣造品에不過하야讀者의便宜를計하기未能함은크게遺憾되는바이라 玆에所感이有하야朝鮮教育界의元勳語學界의泰斗되난芝山朴重華先生의게懇囑하야本書를出版하야文化運動에萬一의助를成코저하오니斯學에有意하신僉彦은好機를勿失購讀하시옵
▲內外各種書籍出版發行 特價都散賣
總發行所 京城鍾路二丁目八六番地 電話光化門一一八一番 振替口座京城四九二番 東洋書院
京城府觀水洞三〇番地 振替京城四三五〇番 光東書局

不振裡의綿絲布界
時勢의低下는아즉도難免

綿絲布는旣히賣買期에入하얏스나財界不安으로更히緩慢하야가不振하고賣買는殆히當用賣買의小取引에止하는바狀態라某當業者는綿絲布界現下의趨勢에關하야如左히語하더라

▲原棉 棉은出廻期에入하나出廻最盛期는十一月이오出廻期에至하면米와同樣으로作況의良否에不拘하고一時的이라도下押하는것을例로한다今年의米棉은決코作況不良이아니오來月은每年所謂棉山時代를現出할것임으로原棉은勿論히廉할것이當然하며從하야原料觀으로보면玆에暫時綿絲布界는安價時代로見하는것이妥當하다

▲爲替小康 그러나米棉이나印棉도時勢그것은如何하든지一面爲替關係의影響을受함으로爲替關係를度外視할수업다 그리고現在의對米爲替關係如何로見하면將來는未知나目前安價는底入할模樣으로假令今後에更히一段不勞가되야도置상의安價를下廻할것은안이나그러타고急한反撥도望할수업다此邊에서小康裡에推移하는것이안닌가하고觀測된다

▲生産增加 玆에各會社의生産狀況如何를見하면十月은氣候가紡績에適當하고原料供給도順調로되는故로今後益益生産增加이라고思惟한다紡績會社도可及的有利한採算方法에出할터임으로生産品은九月에比하야激增할것은想像키不難할바이라

▲販路 그리고生産品의販路는日本과海外의二處이나日本은大體로不景氣의影響을受하야各地의機業者가綿絲의思惑買를躊躇하고當用買에止하야警戒를하고잇는狀態임으로日本에서는此에만大한需要는期待키難하다然이나海外需要는爲替關係로因하야印度와는繼續하야綿布의約定成立되는中임으로九月以來取引이旺盛이며다만中國은爲替關係로見하면賣치안흘수업스나動亂關係로一向賣付가업다

以上을大觀하면綿은目前低落하고生産은增加한다그러고需要도多大히期待할수업슴으로綿絲布의前途는樂觀할수업슬뿐아니라寧히時勢의低下할것을豫想치안으면안될것이나果然順序대로될與否는商人으로서는興味잇는바아니오殊히昨今大阪에서仕手關係는强弱共이有力者가多하야以前과如히一方에偏寄치안엇슴으로雙方仕手의接戰이如何히展開할넌지全혀豫想할수업는滋味잇는場面을呈하얏다朝鮮은大體品薄으로數物도高値로本來이면작고賣行이될터이다更히確然한賣行이업고時勢는도리혀産地高値이라는逆轉狀態를呈하야閑散不振을極하는現狀이다云云

奢侈品 輸入狀況
前年보다減退

本年法律第二十四號勅令第六十八號에依하야關稅의引上된奢侈品等의九月中의輸入額은六十六萬餘圓이며前年同月의同種物品의輸入額에比하야八萬五千餘圓의減退를示하얏고前記本月의輸入額中

絹織物 六十四萬五千餘圓을首로하야萬年筆遊戲具麥酒等稅率引上實施前의輸入申告에係한것又는協定稅率의適用된것即奢侈品關稅의賦課를免한것이約六十五萬三千餘圓을計上하얏다此等을差引하고

奢侈品 關稅의賦課된것인에就하야見할時는其輸入金額이僅히七千餘圓에不過하다尙히前記計數中에는昨今兩年共히旅客의携帶에係한것及絹織物以外의小包郵便物을不含하얏지만此等은極히小額에不過할것이다

米價調節策

(東京二十一日發) 新米出廻期에處한米價奔騰에對하야對應策으로農商務省은外米賣却을하얏스되好結果가無함으로目下第二段의調節策에對하야審議中이라하며近々實行할方策의大體는左와如한模樣이더라

一、外米賣却은大阪以外에二十五日부터門司에서도開始하야近間東京에도廻送하고尙且賣却單位를引下하야十袋假量을低下할것

二、救護殘米買替整理에際하야聲明한日本米買上은適當한時機까지延期할것

三、今後整理米의賣却을繼續할外에境遇에依하야需給調節키爲하야日本米賣出을할것

銀行配當如何
下半期는一分減乎

府內商、實、漢城、韓一의各地場銀行은昨年末決算에서配當金一分又는二分의減率을起케하야美濃部鮮銀總裁、和田財務局長의裁決을經하야一分減으로決定되엿는데當時實銀만은二分減에反對하기때문에遂히一分減으로서落着되엿는바本年

上半期 는그대로 商銀、九朱其他八朱로써繼續하얏다그러나財界는益益不況에陷하야貸出金의固定所有財産의値下와有利貸付의減退等으로銀行決算은不況을增함과共히적어도明年度는財界의回復을見치못할뿐이요益益深刻하야질터임으로

配當金 도考慮를要하게된以上商實合同의商業銀行은對鮮銀資金關係로서十二月締切의下半期配當은年七分과殖商銀으로부터二分減復實銀으로부터一分減의配當을하기로된結果漢城、韓一의兩銀行도玆에同一한步調를取하야一步減의年七分으로하게될터이라고觀測되더라

客月勞銀低落

鮮銀調査九月中府內勞銀은明治四十三年七月을百으로하야二二七、六九에當하고前月을百으로하야計算하면九九〇六、〇六에當하며又는前年同月을百으로써計算하면九七、〇七에該當하다即前月에比하야九厘四毛、前年同月에比하야二分九厘三毛의低落을示한바(最高記錄大正八年十二月二九八、七六)種類別로見하면騰貴된것은日本人에는木挽、指物、瓦職、도단、鐵力、活版、表具職中國人에는煉瓦石工、朝鮮人에는表具職等이오低落된것은日本人에는桶、左官、煉瓦、石工、鳶키、非井、疊、車夫並人夫오朝鮮人에는大工、木挽、左官、車夫、목도、人夫等이오中國人은넘고其他는保勢이더라

市內物價騰貴

十月十五日現在市內主要商品六十三種中騰貴는都賣品二十種低落은一種、保勢四十二種을示하얏고小賣에는騰貴十二品種低落一種保勢四十八種이오公設市場物品은騰貴十三種低落五種、保勢三十四種을示하야結局平均指數로는都賣一〇四、四小賣一〇二、三公設市場一〇三、六을示하얏고更히此를先月物價指數에比較하면都賣는〇、九小賣는〇、二公設市場은〇、一의各騰貴를示하얏더라(京城商議調査)

京城綿系布延取引
二年만에手合

京城市中의綿系布의延取引은大正六七年頃에始하야大正九年에中止되얏고其後大正十年頃에再次擡頭되얏스나不如意하얏고十二年頃多少取引이잇섯스나亦是全然手合이無하얏고最近에及하얏스나去十日頃에三次로延取引의商談이有하야一時旺盛하야一日一千個內外의手合이잇섯다하는바延取引의再現은約二年만이오主된것은三A金剛山日本人側有力『부로카』로는齋藤商店이오此外에朝鮮人側에도相當한商人이잇더라

中旬在貨狀況

本旬末鮮鐵在貨는上六、八七四噸下三、六五六噸計一〇、五三〇噸으로米豆及(시멘)의出廻가漸次增加의傾向을示하고薪炭、鹽、乾魚等의季節品出荷가亦是擡頭의氣配를示하얏스며木材、石炭은荷動이依然不況의狀勢를辿하야出荷가不振하얏스나結局前旬末에比하야二千三百餘噸을增加하얏고前年에比하면一千餘噸을增加하얏더라

大銀兼二浦支店
重役會에서設置決定

平壤大同銀行에서는去二十日同行內에重役會를開하고兼二浦에支店設置案을附議하엿던바重役一同의意見이支店設置에一致하엿슴으로來十一月四日에열릴臨時株主總會에承認을어든後곳開店하리라는데아마業務開始는來月下旬頃이나될터이라더라(平壤)

日本中旬貿易出超

(大阪電) 十月中旬十港의對外貿易概算은左와如하더라(單位千圓△印減)

	十月中旬	前旬比較
輸出	四四、三四二	△九、四〇三
輸入	四六、八九六	△一一、五五四
出超	二、四四一	二、一九七

然而一月以降累計는結局六億二千三十二萬二千圓의入超에終하엿더라

久保田氏出發延期

朝鮮銀行本店支配人으로大連支店業務部長에榮轉한久保田積藏氏는二十四日午後七時京城驛列車로出發赴任할豫定이엿섯는데同行大連駐在理事片山義勝氏二十五六日頃大連出發東上의途中入城함으로同理事와京城에서會見코자二十八日午後七時出發케되얏더라

鐵珠板

▲九月中의勞賃은低落하고 十月上半의物價는騰貴하얏다 物價의騰貴는貨幣價値의低下를意味하고 延하야金融의圓滑을呈할것인데 ▲요사이는金融은梗塞에 梗塞을加하고 物價는騰貴又騰貴를繼續하야經濟界의病的狀態를呈하얏다 ▲이것도저따는世界的影響을受한貌樣이나 紐育이나倫敦의物價騰貴는그만한理由가잇지만 東京이나京城의物價騰貴는주저넘기만한것 섯부른世界的도집어치고 杜門不出이便할듯

京取長期賣買及標準價〔二十二日〕

株名		前場當限	前場先限	後場當限	後場先限
京取	寄止	—	—	—	—
仁取	寄止	8800	—	8800	—
同新	寄止	—	—	—	—
鮮銀	寄止	6900	—	6900	—
同新	寄止	1540	—	1570	—
殖銀	寄止	3600	—	3600	—
同新	寄止	—	—	—	—
商銀	寄止	3450	—	3450	—
一新	寄止	2540	—	2540	—
二新	寄止	—	—	—	—
漢銀	寄止	—	—	—	—
同新	寄止	—	—	—	—
韓銀	寄止	—	—	—	—
東拓	寄止	—	—	—	—
同新	寄止	1550	—	1550	—
鮮土	寄止	2580	—	2580	—
朝紡	寄止	670	—	[illegible]	—
滿毛	寄止	—	—	—	—
京電	寄止	—	—	—	—
同新	寄止	1430	—	1430	—
電興	寄止	—	—	—	—
釜蓬	寄止	—	—	—	—
朝郵	寄止	—	—	—	—
鮮鐵	寄止	—	—	—	—
一新	寄止	—	—	—	—
二新	寄止	—	—	—	—
三新	寄止	—	—	—	—
四新	寄止	—	—	—	—
圖們	寄止	—	—	—	—
京南	寄止	1040	—	1040	—
金剛	寄止	1520	—	1520	—
滿鐵	寄止	10850	—	10850	—
同新	寄止	3400	—	3400	—
東亞	寄止	—	—	—	—
同新	寄止	—	—	—	—
硏信	寄止	—	—	—	—
報信	寄止	—	—	—	—
發信	寄止	—	—	—	—
滿取	寄止	—	—	—	—
奉信	寄止	—	—	—	—
安取	寄止	—	—	—	—
大新	寄止	—	—	—	—

京取短期

株名	前場 付價	前場 止價	後場 付價	後場 止價
京取	二一七〇	—	二一六〇	—
仁取	—	—	—	—
仁新	二八〇〇	—	二八〇〇	—
朝紡	—	—	—	—
拓新	—	—	—	—
安取	—	—	—	—
鍾新	八三〇〇	—	八二五〇	—
大新	七一六〇	七一八〇	七一六〇	七一六〇

仁川期米 (突落)(反落)
前場 後場 十月二十二日

昨後場은阪地初付三十九圓二十八錢인前止價보다二十一丁反落의報를據하고三十三圓四十一錢로三節〇一錢인反落을受하고三節二十九錢外지瓦落하엿스나買氣는依然不減하야三十錢臺로返戾하야採合하다가結局阪地止價二十五錢의突然二十丁의上放을伴하고中限은三十四圓三十九錢先限은四十四錢에頑强히場을止하얏든바今前場에至하야阪地初付三十八圓七十五錢인五十丁의激落으로二節九十錢의報를接하고立會하니

▲第一節 當中兩限은不成이나先限은二十一圓인昨止價보다四十四丁低히初付하다

▲第二節 阪地三節八十九錢인一丁小弛와共히當限은三十八圓으로中限은不成이며先限은亦三十三圓으로終하다

▲第三節 阪地四節九十錢인一丁小高와共히當地는依然硬氣를助長하야當中兩限은不成이나先限은()九錢으로跳返하다

▲第四節 當中兩限은不成이나先限은〇三錢으로案外下落하다

▲第五節 阪地五節三十九圓〇一錢인反高를受하고當中兩限은不成이나先限은十一錢으로突返하다

▲第六節 阪電은遲着으로當中兩限은不成이나先限은〇九錢으로反落하다

▲第七節 阪地六節〇五錢인反高의報를接하고當限은三十八圓四十錢으로中限은不成이나先限은十一錢으로再返하다

▲第八節 阪地七節十三錢인八丁反高를接하고當中兩限은不成이나先限은十九錢으로俄然反騰하다

▲第九節 阪地八節二十四錢으로九節二十九錢의報를據하고當中兩限은不成이나先限은三十錢으로跳返하다

▲第十節 當中兩限은不成이나先限은二十九錢에場을止하니高低의差가三十一丁이더라

前場

寄 當中	—
止 當中	—
一節	三、〇〇
二節	三、〇〇
三節	三、〇九
四節	三、〇三
五節	三、一一
六節	三、〇九
七節	三、一一
八節	三、一九
九節	三、三〇
十節	三、二九
賣買石數 本期總高	一、五六〇 二、八〇〇

後場

寄 當中	三八、四〇
止 當中	—
一節	三、三〇
二節	三、二九
三節	三、二九
四節	三、三〇
五節	三、三〇
六節	三、二九
七節	三、〇〇
取組高 當限	九〇〇
中限	七、〇〇〇
先限	一四、七〇〇

擴鞘六百丁
無理賣는禁物

今朝의阪地三十八圓七十五錢의始價는昨止價에比하야實로五十丁의激落을示하고當地亦此에呼應되야一落四十四丁인三十三圓外지의鞘를作하게市中人氣는幾分散態에傾하야又復一段의時勢를企待한模樣이나그러나案外術說이硬하야大體는强硬의影勢로越月하리라고

米豆餘話

▲地方農村에서는秋收가方殷한네에이다 掛念도하더니와또김장도하여야할것이다▲果然김장時勢는엇더할는지來月初旬에는알겟지만은所謂大根時勢가만치안으면集散市場에서는잡작하기에困難하리라고▲阪仁의第六百丁을보고서는賣緊한다할수도업고또買方針을鞏코저하나比較的散態에傾하야當地時勢는到底히買占할수업다고

慘落을報하든阪地餘力이無히稍漸反騰하야九節二十九錢인昨止以上의高價를演出함으로比較的軟優勢를支持하든當地도三十錢外지昂騰하엿다然而阪仁의鞘가六百餘丁으로擴鞘한外닭에아무리買氣에熱狂되는派일지라도無謀的行動을取할수업는現象이라그럼으로阪地로서의大瓦落時勢가有하기前에는約六百丁內外에서一進一退의亂高下를呈하다가正米의大勢를따러左右될줄로推測

大阪期米 (二十二日)

前場		後場	
寄 當中	四一、一九 三九、七一	寄 當中	四一、〇四 四〇、〇九
一節	三九、七五	一節	三九、二五
二節	三八、八八	二節	三九、二五
三節	三八、八九	三節	三九、二二
四節	三八、九〇	止 當中	四〇、三二 四〇、〇七
五節	三九、〇一	四節	三九、一三
止 當中	四一、二三 四〇、二一	五節	三九、二三
六節	三九、〇五	六節	三九、二〇
七節	三九、一三		
八節	三九、二四		
九節	三九、二九		
十節	三九、二八		

各地期米比較 二十二日

	昨後止	今前付	比較
大阪	三九、二八	三八、七五	五三低
東京	四〇、三一	四〇、二五	六低
兵庫	三八、三六	三八、〇一	三五低
下關	三八、三三	三八、三〇	三低
桑名	三九、四四	三九、四〇	四低

硬勢로越月乎

米界의左右權을가진正米의事情은依然硬氣分을支持하는그反面에硬派는依然姿勢를變치안코買進不怠하는中인데果然今後正米의自體가如何히趨移할는지第二回豫想發表와又는越月後新米의廻着如何를따러分岐될줄로預測하는바인데阪地山內筋의實彈準

株式

京取市場 前場保勢 二十二日

今前場은保勢로賣買五百三十이엇스니阪地大新이同價로初付된後步調가七一圓九가잇섯스나다시付價로大引되엇슴으로前例에依하야保合圈內의小往來를呈하얏섯다▲大新은七一圓六初付로七一圓八에大引되어新田의獨賣二百十이엇고▲京取는定間二百買、吉見二百買等으로賣買二百六十이保價로二一圓七에付止되고二一圓六에一步되엇스며▲仁新은五十의賣買가同價로二八圓에初付될뿐이오▲鍾新은阪地高로八三圓에一步하야小口가잇섯다이제前價와比較하면

大新落後保合
京取依然保合不變

▲京取仁新各保價▲鍾新四十錢高▲大新十錢高

大新은昨前場에一圓二十錢이暴落되고後場에四十錢이反高되더니今朝는阪地가又復落後保勢로七二圓一付止에當地人氣는學히憤怒化하야相場에對한嫌氣가紛出되는터로다만新田의依然繼賣와小口의防買로小往來後十錢高인七一圓八에大引되엇스며京取는그前과相異하야大新에附從되지안코獨步調를取하야昨日에十錢식前後場에下落되고今前場에保價로終하얏섯스나亦是큰商內는업시閑散한商勢의繼續이엇다

京取廿圓臺割은
다만時機問題뿐

大新이小幅의騰落이잇서도이에追從하야同一步調를取하든京取가近者에는조금도影響을밧지안코昨日大新低에도이것을機會삼아賣進하는者도업슴으로保合이엇고今朝亦保合으로現價維持이엇는데一般人氣는二十圓臺割을말하나賣進치아코株價는그대로底堅하다然이나環境은無非軟材로振興策은財界不況으로急速實現이不可能이며取引은益益不振하야業績이惡觀되어今期는無配當이必然이겟는等賣材料로는것이하나도업스며現價保持는다만(一)京株擁底와(二)有力者의價買拾이잇스리라함이나이는或期間內繼續이겟고其後에는一般低落을昇하야底價가出現될것은無疑로來春부터나景氣의轉換이잇겟다볼수잇다

大阪은鐘紡買
大新은露命을繫할뿐

新東本位의支配를밧는大阪市場에서惟獨히鍾紡만頑强히下落狀態로新東株의停息을기다려急反撥을告할氣勢이더니果然反撥을무하야鍾紡高의刺戟으로全般에好感을주기에至하고人氣는鍾紡買로變하야短期鍾新도今朝에는阪付가七二圓二로阪止가七三圓二이엇슴으로當地亦小口買나마엇다이제大阪서買根據로삼는것은(一)正株不足을訴함(二)業績佳良으로前期同樣四割配當可能(三)一割利廻로賣惜하는持株側의態度(四)中國動亂이終了되면業績이더良好해질것(五)配當季의接近等이니漸次鍾紡株가本位化해가는것갓다

後場區區閑散

後場은區區閑散할商勢이엇스니大新이阪付가七二圓二로阪步不變에當地는大新이初付不成이나同價로二圓七에一步하고二一圓六에大引로小口가잇서大引에七一圓六으로小低되고▲京取는六十의賣買로亦是初付不成이나同價로二一圓六으로▲仁新은亦小口로二八圓八에一步▲鍾新은阪地續高에小口나纖强之勢나八二圓五에初付되엇스나賣買는後場總高가百三十에不過하엿다이제前價比較는

▲京取十錢低▲仁新二十錢低▲鍾新五十錢高▲大新二十錢低

取組代引日步

株名	取組	代引	日步
京取	二二四〇	不足(三)	逆九

諸株步調

前場				
▲京取	二一六〇	一	二〇	一	二一
▲大新	七一六〇	一	七〇	一	八一

大新	三四五〇	九四〇	四五
仁取	四〇〇	二四〇	三五
仁新	五五〇	一四〇	一〇
安取	四六〇 不足	一二〇	逆五
鍾新	一八〇	三〇	四〇

短期賣買高 二十二日

合計 六百七十枚
累計 二萬一千八十枚

大阪長期株式 (二十二日)

	前日後止	前付	前止
鍾紡	三九〇〇	三九〇〇	三八〇〇
同新	八八〇〇	八八〇〇	八四〇〇
大株	八八九〇	八九〇	八九〇
同新	七四〇	七四〇	七五〇
郵船	七一〇	七一〇	七〇〇
同新	—	—	—
商船	—	—	—
同新	—	—	—
日糖	—	—	—
東紡	一〇七五〇	一〇七〇〇	一〇七五〇

大阪短期株式 (二十二日)

	前付	前止	後付	後止
鍾新	八三〇	八三〇	八三〇	—
大新	七二〇	七二〇	七二〇	—
大新中引	二九〇	二九〇	一九〇	七二〇

大阪大新步調 (二十二日)

▲前場 七二〇 一 七二〇 一 七二〇 一 七二〇
▲後場 七二〇 一 七二〇 一 七二〇

東京現株 (二十二日)

東株	一二二四	同新	八六二
鮮銀	一六八	同新	一五一〇
殖銀	四七	同新	一〇六
鮮鐵	一〇八、一〇	同新	二九
東拓	二六〇	同新	一五〇
滿毛	一	朝紡	一五〇

金融

富士紡 五四〇 日石 六六
甲五利 八八 速取 —

朝鮮銀行券 (二十一日)

發行高 八六二 三三四、〇九七、〇〇
正貨準備高 三三、一五七、四七、一〇
保證準備高 五九、一六九、六九、四〇

日本銀行券 (二十一日)

發行高 一、三三七、八七〇增 八三三
準備高 一、〇三一、四五五減 一九九
餘力 四四二、四〇增 一、〇〇〇
貸出高 三三八、三三三減 一一

日本金利 (二十一日)

	東京	大阪
無條件	一七〇	一七〇
翌日物	一七〇	一六五
普通物	一六〇	二一〇
月越物	一六〇	二一〇〇

海外經濟電報 (二十二日)

倫敦銀塊	三十五片十六分七	
紐育銀塊	七一仙	四分一低
米棉	一圓	高
印棉	三十錢	低
英米爲替	四弗五十仙	八分七高
스퇴ㄹ株	一〇六弗八分七	八分五高
아나콘다株	三五弗四分三	八分一高

綿絲

大阪三品 (二十二日)

	初付	大止
十月限	三四八〇	三五〇〇
十一月限	三三九〇	三三八〇
十二月限	三二八〇	三二九〇
一月限	三一八〇	三一三〇
二月限	三一八〇	三二八〇
三月限	三〇七〇	三〇九〇
四月限	三〇六〇	三〇九〇

穀物

橫濱生絲 (二十二日)

當限 一八二〇 先限 一九二〇

釜山

穀良 賣買高 一萬石
穀良 四〇、八〇 神力 四〇、一〇
大豆 十二月中 —
十二月末 — 十二月中 三三、三三

群山

賣買高 二萬四千石
金羅三等 四〇、三五 同四等 三九、三五
十二月中 — 十二月末 三四、三五
十二月中 三三、二五

大邱

賣買高二萬四千五百石
穀良 三八、四〇 神力 三七、七〇
十二月中 十二月末 十二月中

一節	—	三三、三五
二節	三三、四〇	三三、三五
三節	三三、〇〇	三三、八〇
四節	—	三三、八五

物價

京城穀物 (二十二日)

(每斤、單位匣)
都賣價
穀良稻 上九六 中九四 下九二
神力 上九五 中九三 下九一
多麻錦 上九三 在來種上八〇
中八七 下八一

▲玄米 (每石 單位錢)
地摺 上三六、〇〇 中 三四、〇
下三三、四〇

▲白米 (上同)
精白米 上三八、四〇 中三七、八〇
下三六、〇 石拔米四〇、四〇
(漢城精米所調査)

小賣價 (二十二日)

▲粟 (粟은包、其他는石、單位錢)
錦州 一七、三 海城 一七、五
▲大豆無檢上一八、〇 合格一九、五
▲錦豆上四二、〇〇下四〇、〇〇
▲赤豆水上四二、〇〇 ▲綠豆
(滿洲)二四、〇〇 ▲小豆二八、〇

○▲胡麻二七、〇〇 ▲糯米朝鮮產一四、〇〇中朝產一二、〇〇▲黑太上二四、〇〇下二一、〇〇▲大麥春種九、五〇秋種一二、〇〇▲小麥無檢上一八、〇〇下一七、〇〇合格一九、六〇(南門市場調査)

廣告

仁川 福 小林精米所

(マ) 仁川米豆取引所仲買人
廣澤正次郎
仁川府海岸町三丁目
電話(〇マ)又六(〇マ)一六〇番 電話六五、七〇

(マ) 米雜穀肥料委託賣買
廣澤正次郎
仁川宮町二丁目
電話長三〇七番

◎當十月二十二日부터 松竹館
◎連續大會
突然!잡멘劇出現!
◎米國호루마-크社大作
안-보우鐵大力演
戀話 北國의칼-멘 全五卷
◎佛國파-데社大作品
冒險王자루-쓰헷지氏大力演
探偵活劇 伯林의狼 全十五編三十一卷中
第二回 第六編 第七編 第八編 第九編 第十編 十卷上映
◎豫告◎
近日公開 名畫 現代問題劇
快傑단톤 全八卷
◎佛國파-데社大作
近日公開될三大連續
嵐의孤兒의後篇 突然出現!
連續活劇 電光石火 全三十一卷
◎米國아-로社大作
連續活劇 鐵火의부라이쓰 全三十卷
◎米國유社大作
連續活劇 苦侍ㅅ 다니엘퐁 全三十一卷
特約 團成社 電話光化門九五九番

朝鮮日報京城販賣所
京城南大門通一丁目二三
電話光化門一四七

品質의問題이올시다

石鹼이其本來의使命인化粧과衛生의目的을果함에는、元來부터使用法其他에도關係는잇지마는窮竟은品質의力에歸着함니다。

花王石鹼

은全力을品質에傾倒하야、一一히嚴密한試驗下에製出되는것이닛싸、恒常品質에對하야서는極히强한自信을가지고잇는바이올시다。요사이肌를爲하야懇切히本品의愛用을推奬함니다。

花王石鹼 光榮
陸軍省 海軍省 鐵道省 東京帝國大學醫學部 京都帝國大學醫學部 九州帝國大學醫學部
東北帝國大學醫學部 全國各醫科大學 慶應義塾大學醫學部 陸軍各師團聯隊 陸軍各衛戍病院 海軍各鎭守府
各鎭守府海軍病院 日本赤十字社病院 南滿洲鐵道會社病院 日本郵船株式會社 大阪商船株式會社 各府縣立病院 御用

石鹼試驗法
石鹼을조금썰어서、試驗管에넛코여긔다가「아루고루」를注入하야잘녹인後에물에쏘이면、純良石鹼은、透明하게보이고、萬若混合物이잇스면溷濁하게보인다遊離알카리를包含한것은、此液에다「후에놀후다레」의一滴을써러트리면赤色으로變한다

花王石鹼製造元 東京 長瀨商會 電話浪花六三五五〇番・六三五三六番 本所區吾嬬町三番四番五番